中華郵局特准掛號立券按照總包特別優益寄送之報紙

THE MIN KAO DAILY NEWS, CANTON

中華民國二十年六月十五日 星期一 社址廣州市光復中路七十九號

廣州民國日報

電報掛號七八弍五
無線電掛號壹弍四八〇
電話 編輯部 營業部 自動機 壹壹八弍〇 壹〇陸七伍

第弍三六〇號

今日四張零售半毫

總理遺囑

余致力國民革命凡四十年其目的在求中國之自由平等積四十年之經驗深知欲達到此目的必須喚起民衆及聯合世界上以平等待我之民族共同奮鬥現在革命尚未成功凡我同志務須依照余所著建國方略建國大綱三民主義及第一次全國代表大會宣言繼續努力以求貫徹最近主張開國民會議及廢除不平等條約尤須於最短期間促其實現是所至囑

今日新聞提要

顧祝同部北開增防新鄉（一張三版）……蔣氏御用之五中二次會（一張三版）
蔣假匪手逐步消滅異己（一張三版）……各國對德奧關協之態度（一張四版）
東北兩江軍事幷未緊張（一張四版）……聯合紀念週在國府舉行（一張三版）
朱為珍部改編業已完竣（一張四版）……唐委員將辭中山縣縣長（一張四版）

歌劇：楊貴妃
不日公演
廣東戲劇研究所第一劇團啓

華南書店
財政廳前
新到全國各大雜誌
地理雜誌 史學雜誌 道路月刊 國聞週報 生活週報 中東經濟月刊 工商半月刊 東北新建設 旅行雜誌 文藝月刊 師範生
民衆教育 建國月刊 新月雜誌 詩刊 新亞細亞 俄羅斯研究 三民半月刊 醫藥評論 診療醫報 藝園週刊 兒童生活
尚有雜誌多種改日刊登
備有
汪精衛先生最近言論集
汪精衛先生致各黨部各同志書
汪精衛先生最近的時局問題
中華民國約法草案
最近約法論叢
變照樓詩詞稿
南華評論週刊
蔚藍畫報

律師曹受坤 李文瑁 事務所
總所設廣州市豪賢街八十二號「電話一三二九七」
分所設中山縣石岐鎮民生中路共和巷七號

廣東警察學 警察 第十二期要目
警察過去之錯誤及今後應有認識之新趨勢……向不懋
警察就屬權的世界展望與今日中國應採取之點……李鷹
警察行政研究(續)……朱孝甄譯
各國警察歐洲各國警政報告書……汪大燮
警犬學術概說……潘樹人
一個警察官在路上之心得

藝術擴充 社會 創刊 下月

暑 招
報名從速 索章東橫街廣州大學及
日本文學語言，現為研究世界文化之重要工具。凡欲研究或東渡者，靜無

六月十七日起
明珠 南關 影院同時放映
全部眞獸眞聲 獸鬥壓倒虛偽 配音野獸片

人獸奇觀

人生百年祗見一次之菲洲名地探險實畫

聲眞景眞事眞的人獸大奇觀
獅豹犀象長蛇怪鱷的海陸大集會

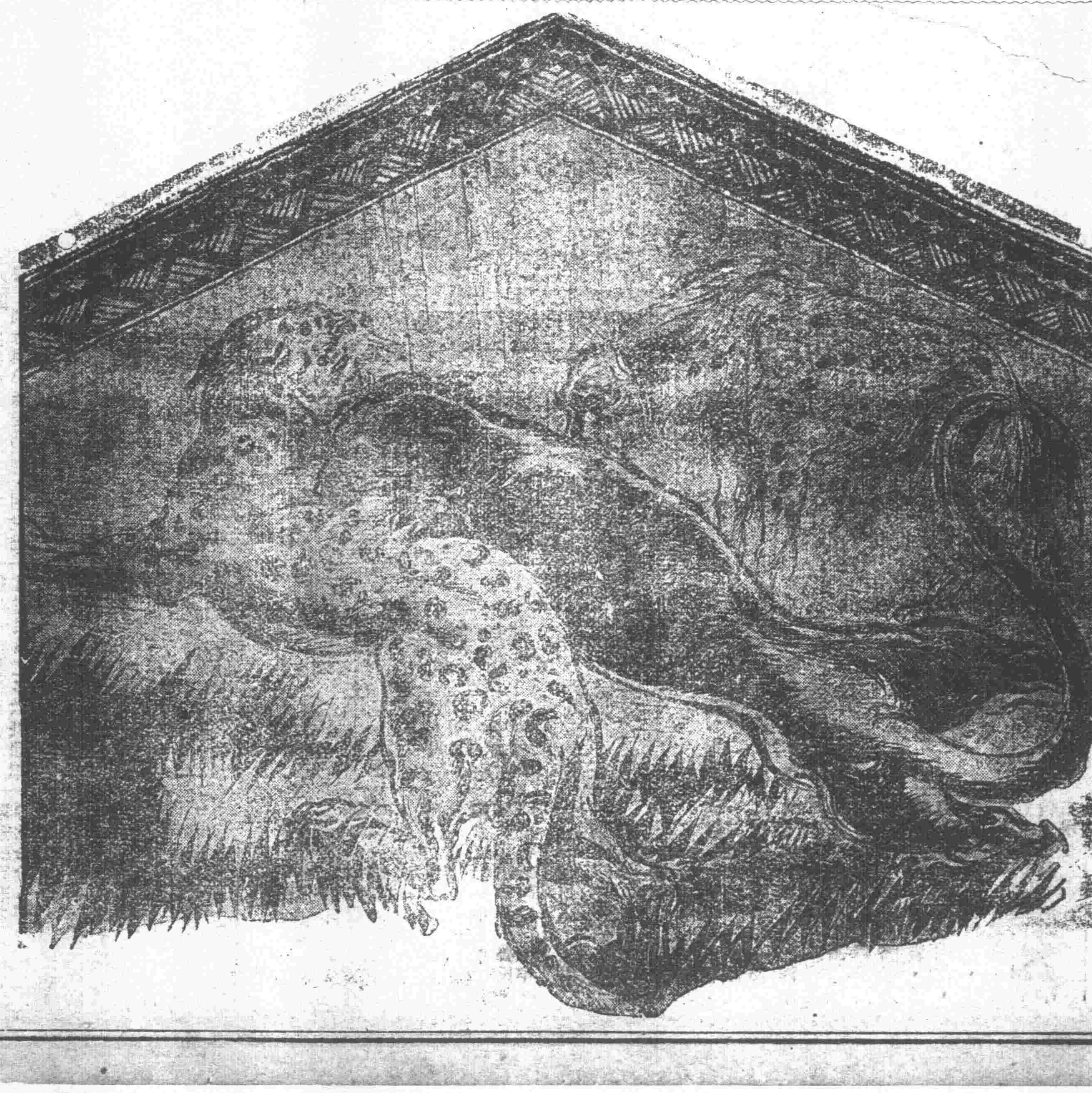

美高梅公司委派六十位耐苦胆大英雄深入菲洲腹地。經營兩載餘。耗資百數萬。製成此部十三大本千驚萬險的聲片空前紀錄。內容如菲洲殘殺食人的蠻族。結隊衝鋒的野獸。爭食相鬥的雄獅。張吻吞人的鱷魚。發狂觸人的犀牛。無奇不有。看此片纔算看眞正的野獸片。迥非虛偽配音或規模狹小者比。放映日期無多。諸君定座請早。以免額滿見遺。另有精美特刊奉贈。

東北江軍事并未緊張

港報所載軍事消息多失實　中央非常會議將予以警告

李總司令之重要談話

(專訪)自陳銘樞抵贛州後、十九路軍一部開駐大庾信豐、各方人士、對該路軍之態度及行踪、頗爲注意、記者爲求明瞭該軍態度及其近況起見、特於昨十三日午趨謁第四集團軍總司令李宗仁於東山退思園、當蒙接見、作如下之談話、一、(軍事)(問)現聞蔣中正已下動員令、藉剿共之名、親率陸海空軍南下、向東江方面來犯、現在我軍如何應付、能否見告一二、(答)蔣氏之專橫陰險、早爲我方窺破、故軍事方面、早經準備完竣、極有把握、如彼果擁兵來犯、惟有將其迎頭痛擊、使其速爲塲台而已、至傳東江方面、最近發現蔣軍、及軍事緊張之說、並無其事、此乃反動者所造之謠言、(問)設如蔣軍確由東江來犯、我軍作戰取守抑或取攻、(答)東江軍事經第一集團軍佈置妥當、如獨夫決用武力時、惟有向其進攻、將其消滅、(問)傳說貴集團(四集團)擬調第四軍張發奎部來粵增防東江、然乎、(答)並無其事、此純係造謠者之所爲、(問)貴集團軍對討蔣軍事、近況若何、(答)本集團軍大部現已集中全州桂林一帶、待命出發、直趨湖南、以攻武漢、(問)聞貴集團軍有一部取軍事上之便利起見、擬取道粵省攻閩、然乎、(答)並無其事、(問)貴集團出兵討蔣、共若干師、(答)本集團軍現已指第四、七、八、十五、等軍担任討蔣、可出兵十師、(問)貴集團軍既出兵十師、未知分幾路出發、(答)現定祇由湖南挺進、並無分路前進、二、(政治)(問)桂省府籌備恢復已妥當否、(答)經由政治委員妥籌一切、(問)桂省府成立與各委員主席廳長何時可舉行就職、(答)自第五次國務會議任定省府各委員後、兄弟經去電通知各委員、定十五日在邕舉行就職、(問)國府軍委會何以遲未成立、(答)因各事尚未籌備妥當、大約本月亦可成立、(問)誓師北伐、已決定否、(答)尚未決定、但兩省軍隊隨時均可動員出發、三、(其他)(問)張軍長發奎現在何處、其病狀如何、(答)張軍長日前因患胃病、經請假一月赴港醫治、現仍在港粉嶺休養、胃病已日見起色、假滿即可回防指揮、外傳張軍長已返省之說不確、(問)白副總司令已返梧否、(答)尚未返桂、大約俟各事料理妥當、即可回防、(問)桂省各軍師長何日舉行就職、(答)尚未擬定、一俟各事籌備完竣、即可舉行、(問)總司令何時回桂、(答)兄弟尚須留粵、辦理討蔣事宜、回桂之期未定、(問)連日外間盛傳東北江軍事已趨緊張、其情形如何、(答)日來港方各報登載消息、多屬失實、且故意造謠、不謂東江軍事緊急、即謂北江軍務嚴重、現非常會議將向之警告、勿爲反動者利用、談至此、適有客至、記者遂告辭而退、(毅)

空軍積極擴充

胡錦雅有任空軍司令說　擬製造羊城戰鬥機六架

空軍總司令張惠長就職後、對於空軍總部、經在大沙頭舊警官學校設部辦公、並擬加委現任空軍司令黃光銳爲空軍總部參謀長、遺缺則擬升任第一飛機隊長胡錦雅充任、第一隊長遺缺則委第一隊隊副譚壽升任、又空軍總司令張惠長、現爲擴充空軍實力起見、除向某國定購鳳凰式機多架外、并飭令飛機廠長梅龍安裝製羊城戰鬥機六架、以便討蔣、現查廠長奉命後、經已着手興工製造、每機前後安裝機關槍及炸彈架、以便炸敵、預計一月可造出羊城機兩架、三個月內、即可將六架羊城戰鬥機製妥出廠云、

四集團軍解運湘贛地圖回桂

(百粵社)第四集團軍留粵各軍長、現以討蔣軍事、急于進展、故日來紛紛離粵回桂、親率所部、準備出發、該軍李總司令、爲便利行軍起見、特將湘贛行軍地圖五千份、並給步槍數千枝、及軍實一大帮、由郭冬心解運返桂、以發給所部應用、而利戎機云、

唐委員將辭中山縣長職

因國府政務繁劇　有李祿超繼任說

中山縣訓政委員會主席唐少川、自兼任縣長後、即將該縣應興應革事宜、另加整頓、迨討蔣事發、唐復被任爲國府委員、肩任巨艱、縣府職務、交由秘書但燾代拆代行、近唐委員以中山縣爲舉國之模範、中外瞻仰、建設要政、不能停頓、而國府事務、亦甚繁劇、故擬將模範縣長一職辭去、聞繼任人選將以李祿超爲最有希望云、

朱爲珍部改編完竣

全部改隷李品仙指揮

朱爲珍李世祺部、日前盤據博白、經第一第四兩集團軍派遣陸空軍前往圍剿、李氏知難抵抗、卽將所部交由陳錦雲率領、表示服從、李總司令宗仁卽着將該部編歸軍長李品仙統轄、特委陳錦雲爲二十二師第三旅長、業經通電就職、現李軍長品仙、以該部既經受編、應令飭其集中聽候點驗、以便施行訓練、現特令飭陳旅長先行率隊集中平南縣屬之大安墟、聽候派員點驗、并于昨日派師部軍需某、携帶大批餉銀前往博白發給該部餉需、大概三數日內、該部卽可由博開赴大安、而李世祺本人則委爲少將參議、惟李氏自離博後、已不見其行踪、現尚未到職云、

沈載和關於中紙市價低落談話

中央銀行自停兌後、關於維持復兌問題、記者昨特赴中行請見沈行長載和、詢以一切、并作如下之談話、(記者問)中行各紙幣自宣佈停兌後、現在不審有計劃復兌否、(沈行長答)現在軍事時期、對於復兌一層、尚未能談及、(問)近日市面中紙開盤低折、竟至六成四、其原爲何、(答)市面有一種謠言、謂東江軍事緊急、故一般炒家、遂一方面乘機擴造謠言、一方面炒低紙幣、但現在各方、均未有軍事行動、縱將來有軍事行動、亦不會影響中紙、其實淡友造謠所致、(問)財政廳發行金融庫券一千萬、規定以四成來兌現中紙、六成現金派銷、此亦維持中幣之良善方法、未識該項庫券、何時可印出發行、(答)現已趕印、日內卽可發出、(問)貴行自停兌以後、日前各方存款、准起回否、(答)私人存款準隨時起回、但以中紙爲本位、機關公款、若要起回、則須考察其用途、然後照准、亦以中紙爲本位、(問)各方存款共有若干、(答)私人存款、不過數十萬、機關公款、除軍費外、尚存有二百餘萬、(問)現中行紙幣、流通市面共有若干、(答)統共約二千萬、(問)貴行基金實儲有多少、(答)尚有千餘萬、不過因軍事時期、暫不復兌矣、(問)行長前呈請辭職、經已不准、現又再呈辭去、有何所因、(答)因本人舊病復發、非休養療病不可、故再行二次呈請辭職、(問)批准否、(答)未見批復云云、談至此、記者乃退、

第二軍補充團趕速成立

六十二師自改編爲第二軍後、依照編制、須增編兩個補充團、現該軍軍長香翰屏、昨經呈准總部、委任黃聯爲第一補充團團長、葉敏予爲第二補充團團長、王葉兩團長奉委後、除由軍部調撥數導隊編入團兵外、計第一團尚差兵額一營、第二團尚差兵額三連、昨已由該兩團長派員、分赴各屬招募、赶于本月底組織成立、至葉團長原任師部參謀長、自升充團長後、現已由總部改委何彤充任云、

賑務會賑欵有着

救濟失業歸國華僑招待所、自歸省賑務會繼續辦理後、將前所用餘之款項七萬元、存於中央銀行、昨日已轉交省賑務會支取、留爲賑災之用、現賑務會以此項有着、已準備將此款項辦理施賑各屬水災云、

蔣政府航空人材缺乏

粵籍機師悉數回粵

航空署長張惠長、返粵參加討蔣工作後、在寧服務之粵籍飛機師、亦相繼脫險回粵、截至十二日、返抵廣州者、已廿二人、查現在南京幾無一爲粵籍飛機師、昨據航空署分隊長柴某面稱、南京航空署之飛機、蔣爲擴充實力起見、先後購有數十架、現留京之外省籍飛行人員、確具有駕駛術者、約得廿餘人、將有機多人少之感、現尚有一部分、經張署長勸告、擬伺機離京、若軍事發動時、蔣實無航空人材之可用、失去軍事上一大部分勢力云、

李章達離贛抵省復命

(專訪)日前陳總司令派赴贛州慰勞十九路軍蔣蔡兩師之李章達氏、啣命入贛、經於九日到達贛州、與十九路蔣總指揮蔡師長會晤、業將陳總司令慰勞十九路官兵意旨對各將領宣佈、備受十九路官兵熱烈之歡迎、查李氏留贛一天、并與蔣總指揮蔡師長等各將領協商討蔣計劃、業已完竣、旋於十日離贛州動程返粵、蔣總指揮派兵一營護送至大庾、李氏沿途並不停留、十二日返抵南雄、隨於十三日下午抵韶、轉乘廣韶段專車抵達省垣、卽往謁陳總司令報告赴贛經過云、(常)

各艦尅日回防

海軍第一艦隊總司令陳策、現以本省自揭櫫反蔣後、分防各江之艦段艦、間有奉調回省、担任其他任務、現陳總司令以出兵討蔣、大致業經決定、其担任分防之各艦、自可乘時調回各江鞏衛各屬及保護航旅、故特飭各艦着一律尅日各返原防、以重防務云、

總部擬組鐵甲車隊

本省自揭竿討蔣後、關於軍事準備、積極進行、現陳總司令以鐵甲車爲陸地作戰之衝鋒利器、現擬組織鐵甲車隊一大隊、管轄車九輛、以兵器廠原有鐵甲車數輛編組、不足之數、飭由兵器廠赶緊加製、限期完成云、

謝瀛洲抵粵後之酬酢

司法界將開歡迎會

南京司法院院長王寵惠、自憤蔣介石之專橫離職而去國後、該院司法行政部政務次長謝瀛洲、亦離過開南京、秘密滬返粵、昨十三日晨抵省後、新任省府主席林雲陔聞訊、當卽派汽車迎謝氏于私邸、爲之設筵洗塵、并偕之晉謁國府軍政要員、連日以來酬酢甚忙云、

各國對德奧關協態度

從形式法律經濟政治觀察　各國主張交國際聯盟審查

(巴黎通訊)德奧關稅同盟、恍如晴天霹靂、引起全歐之注意、而法國因歷史關係、尤表過分之惶恐、記者於上次通訊中已詳細言之、在過去的一週、這件事情、仍舊是歐洲唯一的大事、英外長韓德遜對於他曾在國會做了一次長的演說、法外長白里安、因爲議員的質問、於三月二十八日、在下議院也發表了一篇長的演說、德外長渠爾余斯於同月卅一日、答復韓德遜白里安的演說、他也發表了一篇長的辯護詞、把他們的演講、對照看一看、各國對德奧關稅聯合的態度、就瞭若觀火了、英法以外、其他協約國、像捷克、羅馬尼亞、南斯拉夫等等、也都提有抗議、但終究是「惟法英之馬首是瞻」、

英法對於德奧關稅同盟的態度、可從形式、法律、經濟、政治方面去觀察、

第一從形式方面　德奧關稅同盟的消息、是突如其來的、但是像這樣重大的事件、應當先期通知各政府才是、所以韓德遜認這種辦法是「非常的沒有禮貌、」白里安也說、「在這件事情裏邊、最爲嚴重的、是手段、形式不好、他是很値得担心的、並且與歐洲合作的條件是違背的」、

第二從法律方面　從法律方面、協約各國認爲是違條約的、白里安說「我覺得自己有相當先見之明的、一九二二年巴黎會議的時候、我喊着大禍將至、那就是奧國的地位與强鄰六千萬民衆的德國的希望、於是一九二二年、就訂立許多條約、以補聖日耳曼條約之不足、担保奧國借款的四國、要求奧國宣誓、無論直接、或間接、不讓人侵犯其獨立、」那麽、奧國是沒權與德國訂立關稅同盟的、

第三從經濟方面　奧國的經濟狀況、與德國的經濟狀況、其惡劣不相上下、彼此都須要商塲、但自協約言之、他們的經濟困難、從不言及、所側重的、是政治方面、

第四從政治方面　這一方面、在官式的講演中、大家都不提、但這却是英法反對關稅同盟的最大原因、其他的理由都是表面的、列强原來把奧國分開、就想減少德國的勢力、以後列强一貫的政策、是阻止德奧的合併、無論有沒有理由、斷不容許實現、假如實現了、德國將如虎生翼、更是歐洲前途的危機、

現在再來看德外長渠爾余斯的答辯、

關於形式方面　他說、「德奧磋商經濟問題、并在這磋商中有經濟協手之可能、絕不是一件秘密的事、而且在我未去維也納以前、此意曾傳佈到各方、在這當日、可以告訴其他政府什麽呢、難道是經濟聯合之可能嗎、以上各點、只是我到了維也納、才成爲具體化、至於條約、後又經了德奧兩內閣多次的交涉才成立的、」

「三月十九號星期四、德奧兩政府的意見方才確定、次日早晨、兩國就命駐巴黎倫敦羅馬的人員通知各該國政府了、一旦德奧兩政府、不知道他們所想的是什麽、」且他們沒有協訂、他們就不能通知其他政府、到了草約成立、大致擬就、我們就通知各政府、因爲恐怕各政府或輿論發生奇異、

就國際方面言、在條約未有正式成立之先、把希望與基本理由、陳述於世人之前、做法無有光明於是者、

關於法律方面　渠爾余斯不認德奧聯合違反國際條約、他舉比利時與魯森堡爲例、關稅雖聯合、然彼此對於經濟行政等等、都仍保持其原來之自由、

關於經濟方面　渠氏認爲是德奧關稅同盟的惟一原因、惟一目的、關於政治方面、渠氏絕未道及、

將來如何解決呢、英要求於該條約未簽字前、提交國聯行政會、討論他的法律問題、法國的意見也相同、渠爾余斯也不表示拒絕、不過自德奧視之、是絕對合乎條約的罷了、

法國大選之一幕

……陶滿氏當選總統之追寫……

國會塲中太太姑娘亂走　登樓一望祇見紅點黑點　左鐘轉快顯示民治進步

世界新聞社云、巴黎晨報主筆勞常乃氏近揭一短文、以滑稽之筆、寫法國選舉總統情形、頗饒趣味、略謂午後一時、人人入國會禮堂、或在廊下、或在院中、夫人姑娘、爲數殊夥、此時婦女居優越于男子之地位、卽彼等可以到任何處、尤其與彼等無涉之地、可任意亂入、此時國會眞成爲婦女世界、一切座位、均被女子奮勇佔據、卽爲軍人而設之座亦然、九百名之議員(衆議員六百名參議員三百名)充滿禮堂中之半弧形座、彼等擠擁而入、挨肩疊背而坐、凡從樓上下望者、但見無數小紅點與黑點、紅點者代表參議員之禿頭、黑點者代表衆議員之較豐盛之黑髮、禮堂中對主席壇之兩門上、懸大鐘兩架、所怪者此兩鐘所示之時從不一致、在一九二四年總統選舉中、右邊之鐘速於左鐘、此次則左鐘較速、此非德克拉西的理想進步之証歟、左鐘之針旣指二點、國會議長陶滿氏(卽當選之新總統)就主席位、在深沈之靜寂中、彼宣讀法蘭西憲法中兮參衆兩院聯席選舉法蘭西共和國大總統之一段原文、讀畢、附以說明云「吾人將立卽進行選舉新總統、選舉票依所唱名次、投於台上、余今將照例拈一字母、以決定最先投票者之姓」陶滿氏繼從其襄助員手中取一厚重字典、隨意繙開、讀出該頁左首之第一字母、此字母乃「L」也、於是衆議員中之姓以L當頭者、登台投票於匭、復返原座、其他參衆議員按次續投、閱兩小時始畢、四時開始點驗票數、四時半、消息傳布全院、乃至巴黎全市及全法國、「陶滿當選爲總統、白里安被打倒矣」、法蘭西最大之政治家白里安何故被打倒耶、此斷然非因彼之外交及國際政策、彼之外交及國際政策乃幾爲兩院人人所贊成者、其失敗之故、泰半由於社會黨員之公然擁護白氏、而兩院議員之多數畏懼厭惡社會主義、故此次選舉、乃社會黨與溫和主義者、間於國內政治上之一種直接戰鬥、溫和主義者之勝利、早在人人意料中、而陶滿氏本爲法國民衆所愛戴、其當選亦非倖致云、

德國青年結婚銳減

經濟不振之結果

柏林訊、德國男女青年、因世界經濟不振之結果、生活艱難、結婚者因而減少、據新發表之統計、一九三〇年結婚事件比一九二九年約減六萬四千件、

德政局起糾紛

(路透社十三日柏林專電)德人民黨要求開國會議、德政局遂忽起糾紛、大有推倒現任政府之勢、人民黨因反對總理未赴英前政府發出經總統簽准之緊急增稅籌款命令、要求提交國會公開討論、國民黨亦作同樣要求、現任政府不難被迫下台、社會黨或可出任轉圜、但仍須要求將該命令加以相當修正、計截至三月廿一日止、政府預算不敷達六千四百五十萬磅、

羅馬尼亞監禁俄國間諜

(路透社十三日不加勒斯多電)羅馬尼亞境拘獲大帮俄間諜、十二日在法庭分別判處監禁由一年至二十年者廿七人、內有一婦人名柯斯蘭打氏者、判處監禁六年、其領袖華沙魯氏、則被判處監禁二十年、

日本青年犯法者何多

年齡均不滿二十

東京訊、據警視廳發表之數字、去年一年間東京府區內青年、犯法者之總數爲七千六百〇六、其中男六千九百〇四、女八百〇二、就案情分別觀察、則殺人案男七女一、下毒案男十女四、盜刼案男六十、尋常竊案男二、八一三、女三〇四、又就年齡分別、十八歲以上二十歲以下者佔大多數、計男三、六八〇、女四一二、十五歲以上十八歲以下者次之、男二、九一九、女三四五、又次爲十四歲以下者、男二九六、女四〇云、

美雄辯家來華

我國學生預備一戰

紐約訊、美國沃雷岡州大學有以雄辯著稱之學生三名、一大衞章爾遜、一老白脫米勒、一羅傑法夫、現由該州州長遣爾氏派爲「善意專使」、至沿太平洋中日印等八國與各該國之學生、作辯論比賽、預定歷時八月、旅程三萬五千哩、其費用歸卡乃奇國際和平基金會、泛美協會、全美學生會、美國教育部等担任、該一行預定在中國時、與嶺南廈門福建滬江聖約翰東吳燕京清華各大學之學生比賽、

斐列濱獨立問題

美西部農人助獨立之運動　下屆國會將有重要決議

華盛頓訊、斐列濱獨立問題、現在有力醞釀中、美輿論僉料下屆國會開會中對此問題、將有若干決定行動、如反對斐島獨立之印地安那普里斯星報云、依於兩大黨勢力之成爲平衡、及若干西部共和黨急進派人之準備與民主黨結合、斐列濱獨立問題之將於下屆國會中呈重大化、似可斷言、」又茄克森紀錄報云、「立卽許非島獨立、恐未必然、但將規定一期限、許其獨立、則在意中」、又紐泡德新聞云、「菲島獨立問題、當其大半爲理想家及反帝國主義者所煽動時、無甚大關係、而現時美國人中認爲許斐島獨立爲助彼等多得金錢者逐漸增多、則獨立運動將益增其熱力及範圍、可以預期、蓋美國西部農人及牛乳業者等因經濟關係、現多贊助斐島獨立運動云、

更正

十二日本報載「非常會議昨晨招待新聞記者」一則、內載出席者秘書長梁君默(卽寒操別字)、被誤排作秘書張默君、又十一日載廖湘芸抵粵分謁革命前輩會傑謝介僧、當局擬使回湘斡旋討蔣一則、茲據廖君來函聲明無此事實合併更正、

◎預定處：南京成賢街中國文藝社
◎代售處：泰山書店及各大書坊

顧祝同部增防新鄉

第三師離陝蔣中正在陝勢力完全消滅
駐通州東北軍第二旅亦南調天津增防

(十四日天津專電)蔣恐駐新鄉劉鎮華部受石煽動、令調洛陽、以顧祝同上官雲相兩部塡防、顧部已過鄭北上、

(又太原專電)孫殿英全部離開晉城渡河入豫、宋哲元部隨入晉城塡駐、龐炳勳部又繼宋部移動、似有軍事聯絡、聞馮玉祥在絳縣極活動、

(又天津專電)三師陳繼承部奉調東出、蔣在陝勢力消滅、十四日電楊虎城派隊接防華陰潼關、

(又電)蔣因韓復榘與石友三有秘密結合、決調韓任皖主席、韓十三日派親信王某賫書赴彰德謁石、有所商洽、聞馮鴻逵與韓一致行動、魯豫間已和緩之局、又突告緊張、

(又電)駐通州遼軍第二十旅元(十三)開抵津、與駐津第二十五旅換防、一說係增防、

(又上海專電)石友三對擴編兩軍事無表示、但謂祗要餉糈有着、一切都好商量、中央允月給八十萬、口惠而實不至、我能忍耐、其如部下多不見諒何、

(又大連專電)閻錫山鑒於時局之推移、決離大連返晉、最近晉方要人及閻左右往返頻繁、傳閻已在津日界租定住宅、閻近曾滙三百萬往幷、

(又太原專電)晉軍欠餉已領到、惟各將領祇發給半數、留半數爲戰時準備、此係徐永昌與各將領密商、所定辦法、徐請商震再向張學良交涉、補充彈械、

(又青島專電)邵力子在濟盤桓、頗感棘手、意興闌珊、十四日電蔣介石促蔣伯誠速往、

(又電)馬鴻逵辭甯夏省主席、蔣去電慰留、

(又濟南專電)石友三代表程希賢十三夜十二時乘鋼甲車返順德、程在站談、外傳石部調動、事誠有之、但係剿匪、劉鎮華部坐視匪共橫行不管、我軍不得不爲民請命、

伍朝樞致書美要人話別

(十四日上海專電)外訊、駐美公使伍朝樞、反蔣辭職一事、現查其辭呈雖未經甯府批准、惟伍已下大決心、已致書美總統胡佛氏、及國務卿史丁生話別、

張學良病狀日有起色

(十四日北平專電)張學良病有起色、張作相前擬來平探問、現亦中止、平藩間每日均有文電往還、張病狀亦按日分電京藩兩處報告、

張繼到寗

報告來粵之經過 稱粵方團結堅固

(十四日上海專電)張繼十四晨抵京談、此行結果甚佳、粵事仍有和平希望、各派團結甚固、盼各中委一致促胡復職、鞏固黨基、

(又上海專電)張繼抵滬、十四晨由滬抵京、即出席會議、報告赴粵經過、

(又電)張羣十四日由滬抵寗、出席會議、戴傳賢、陳果夫十四日請病假不出席、

蔣氏御用之五中全會二次會

選出僞府委及各院院長
十月十日開四次全代會

(十四日南京專電)在蔣勢力之下五中全會、十四日星期日仍不休息、晨八時舉行第二次會、出席執委于右任、葉楚傖、丁惟汾、楊樹莊、王柏齡、蔣中正、周啓剛、王正廷、王伯羣、陳肇英、何成濬、朱家驊、宋子文、邵元冲、朱培德、方覺慧、孔祥熙、曾養甫、吳鐵城、張羣、候補執委張道藩、余井塘、焦易堂、程天放、劉文島、克興額、監委吳敬恒、蔡元培、張繼、恩克巴圖、候補監委陳布雷等三十二人、由丁惟汾主席、報告事項、㊀第一次會議紀錄、㊁組織宣傳訓練三部及黨史編纂委會工作報告、㊂文件報告、討論事項、㊀常委會及中央組織宣傳訓練三部工作報告之審查報告、決議、原案通過、㊁處理時局經過案、審查報告、決議、經大會討論認爲常會處置適當、本案應由中監委會查明處理、㊂修正國府組織法案審查報告、決議、國府組織法內容計分十章、一、總則、二、國府委員、三、國府主席、四、國府會議、五、行政院、六、立法院、七、司法院、八、監察院、九、考試院、十、附則共二十五條、經多數討論後、決議、交立法院修正公佈、㊃第四次全國代表大會召集日期案、決定本年十月十日舉行之、㊄選任國府委員及充實各院部會案、以蔣中正、張人傑、胡漢民、丁惟汾、于右任、張繼、戴傳賢、林森、張學良、朱培德、楊樹莊、何應欽、宋子文、陳果夫、葉楚傖、陳銘樞、王寵惠、邵元冲、劉蘆隱、劉峙、何成濬、劉湘、張作相、王樹翰、張景惠、劉尙清、孔祥熙、王伯羣、王正廷、馬福祥、邵力子、李濟琛、韓復榘、劉瑞恒等三十六人爲國府委員、蔣中正爲行政院長、宋子文副院長、林森爲立法院長、邵元冲副院長、于右任爲監察院長、陳果夫副院長、戴傳賢爲考試院長、劉蘆隱爲副院長、葉楚傖爲國府文官長、㊅決議推陳立夫爲中央組織部長、余井塘、張道藩副、劉蘆隱爲宣傳部長、陳布雷、程天放副、馬超俊爲訓練部長、苗培成、丁超五副、馬未到前、由方覺慧代、㊆推丁惟汾爲中執會秘書長、㊇協力剿匪審查報告案、決議、發宣言文、一、告全國民衆書、二、訓令各級黨部及全體黨員、由陳布雷起草、㊈關於廢止預備黨員限制及改訂免除預備黨員程序辦法案、決議、通過、㊉推邵元冲陳布雷起草大會宣言、候下午繼續提出討論、至十二時五十分始散會、下午不開會、大會約十五日紀念週後午後舉行閉幕禮、

(又電)五中全會十四日上午八時在中央黨部第一會議廳舉行第二次大會、決修改中政會議條例第三條條文如次、政治會議委員之名額不得超過中執委中監委總額三分之二、政會得設候補委員、但其名額不得超過中執監委總數三分之一、負黨國之重任、其地位在特任官以上、有經中執委會議決、亦得爲政會委員、但其名額不得超過中委之政會委員名額四分之一、

(又南京專電)五中會十三日晨開幕、到蔣介石、戴季陶、陳果夫、葉楚傖、朱培德、吳鐵城、于右任、宋子文、何成濬、邵元冲、楊樹莊、丁惟汾、王伯羣、孔祥熙、吳稚暉、蔡元培等、八時行禮、于右任主席、致開會詞、九時開預備會、推于右任葉楚傖丁惟汾爲大會主席團、陳布雷爲秘書長、卽開第一次大會、于主席討論中常會提案、㊀報告處理粵事變經過並請決定方針案、㊁全國一致協力剿滅赤匪案、㊂修正國府組織法案、均決議付審查、下午開各組審查會、十四晨八時、開二次大會、下午開審查會、十五晨八時開三次大會、下午行閉幕式、

收回租界

先派員實地調查

(十四日上海專電)寗外部最近決積極進行收回租界工作、將派員分赴鼓浪嶼等處租界、先行實地調查一切、

王寵惠歸國

(十四日哈爾濱專電)十四晨王寵惠乘車離哈赴俄轉歐、哈埠軍政長官多到站歡送、

大西洋航行期

因航業退落撤消

(十四日上海專電)倫敦訊、白星古納昌與及美德法等國航業公司、以業務退落、現決將下季航行大西洋之航期總共四千次一例、實行撤銷、

杭江鐵路近狀

江尖間一段通車

(十四日杭州專電)杭江鐵路江邊至尖山段已於一日開車後、尖山至諸暨亦定七月一日開車、預定本年底可通車至蘭溪、

駐日總領赴任

(十四日南京專電)駐日橫濱總領事錢天任、元(十三)乘日輪笠置丸、由滬赴橫履新、

冀商竭力反對產銷稅

荆有巖未允取銷

(十四日北平專電)冀各縣商會代表一百二十人來平反對產銷稅、十三晨請願、先赴財特署謁荆有巖、荆表示變通辦法、一律記賬、對根本取銷、仍候命令辦理、午後赴總部行營請願、因無人接見、不得要領、五時往冀省黨部、由訓練科胡某代見、允加以援助、八至時始散

晉請收回安奉旅大

抗議日軍毆警

(十四日太原專電)省黨部電中央、請以最短期間內向日交涉收回安奉鐵路及旅順大連、並撤退滿鐵沿線駐兵、收回滿鐵行政權、又請對日軍官在津蠻橫無理、毆辱警士案、提出嚴重抗議、以重主權、

吳醒亞之新職

(十四日南京專電)吳醒亞十四奉蔣總部令爲行營秘書、

蔣假匪手逐步消滅異己

公秉藩部損失幾不成軍 將調赴寗予以空頭名義
蔣高唱勦匪聲中 李明瑞又陷茶陵

(十四日南昌專電)公秉藩部損失過巨、收容人數不滿三千、補充困難、公態度消極、甯總部有調公回京任用、所部改編意、

(又電)公秉藩部在吉安收容整理、損失確數在三團以上、聞補充困難、公部有縮編爲旅說、公調返行營任少將參謀、

(又南京專電)蔣決以全力剿贛匪、將調三十萬兵力集贛、九江南昌間軍運甚忙、南潯路客車時間屢被阻、

(又漢口專電)鄂西共匪大致肅清、荆沙以西由劉湘派隊接防完竣、十三日劉電行營報告、

(又電)范石生電漢行營、請接濟彈械、並謂防地安謐、

(又長沙專電)李明瑞十一日再陷茶陵、攸安告警、

(又電)陳渠珍十一擊潰走馬坪賀匪、斃匪二百餘、刻聯絡桑石團隊圍剿中、

(又南京專電)何應欽派秘書劉健羣十四抵京洽剿匪要公、劉談此間謠言絕不確、何眞宸、范熙績等精神強健如常、但劉忽於謠言繁興之際來京、頗惹起各種推測、

毓大輪抵牛庄

撞沉英國潛艇事 日船主謂不負責

(十四日牛庄專電)撞沉英潛艇博色頓號之華輪毓大號、昨抵牛庄、船主日人大石氏、對人述遇事經過甚詳、謂該艇遇事後、救回司令官及兵士廿四人、未幾艇有五人浮出、亦遇救、至此次之意外、彼不負責云、

濰縣秦漢磚瓦

由青島赴濟

(十四日濟南專電)青島路局所扣濰縣秦漢磚瓦、十三由青運濟、十四可到、

晉裁厘會質問糧秣借欵用途

(十四日太原專電)撤厘會再質問省府四百萬糧秣借款、究作何用、請明白公佈

晉檢定試揭曉

全及格者僅數人

(十四日太原專電)晉高等普通檢定考試、十三揭曉、高等全及格者五人、普通一人、其餘科別及格者二百十四人

審議中之海空軍新編制

第六次國務會將提出討論

國府成立後、爲擴充討蔣海空軍實力、特飭令新任第一艦隊總司令陳策、空軍總司令張惠長、計劃擴編、聞第一艦隊之擴充計劃、業經擬就新編制、外傳將分設四司令、一爲江防司令、二爲海防司令、三爲陸戰旅司令、四爲虎門要塞司令、實爲懸付之詞、至航空軍之擴充、則係決擴編爲四大機隊、每大機隊設司令官一員、共飛機百餘架、除現有機不敷外、則一面計劃擴充製機廠、加工趕製飛機、至詳細編制、亦經擬就、惟仍須候國府通過後、始克正式發表、昨十四日據第一集團軍總司令部消息、現海空軍新編制、及各司令人選、已呈送國府察核、明十六日國府第六次國務會議時、卽可提出討論云、

陳銘樞抵贛後開剿共會議

十二日召集兩師官兵訓話十三日開剿匪談話會日間再開正式剿匪會議

十九路軍蔣蔡兩師回師贛州剿共抵步後、卽粵主席陳銘樞、亦由日本返國抵贛州督率舊部剿匪、各情已見前報、頃據軍訊、陳抵贛州後、十二日曾召集兩師官兵訓話竟日、大致勗以努力剿匪、爲民除害等語、至十三日卽與蔣總指揮光鼐、蔡師長廷楷、及各旅團長開談話會、討論剿匪策畧、并定日間再開正式剿匪會議、確定一切方針、以便實施淸共云、

國府舉行聯合紀念週

今晨軍委會委員 政委會委員 同時舉行就職典禮
國府派汪孫兩委員監誓

(專訪)今(十五)晨八時國府大禮堂舉行軍政聯合紀念週、同時國府軍事委員會委員許崇智、陳濟棠、李宗仁、唐生智、白崇禧、張發奎、薛岳、張惠長、陳策、香翰屏、余漢謀、李揚敬等、政務委員會委員區芳浦、羅翼羣、張定璠、李文範、劉紀文、鄧青陽、郭泰琪、傅汝霖、麥煥章、陳中孚等、於是晨九時同時舉行就職典禮、國府已派汪精衞孫科到場監誓、昨國府大禮堂已佈置簇然一新、並已柬請各界團體代表蒞臨觀禮、屆時當有一番熱鬧也、(常)

四集團軍最近各部之移防

漆道徵部調梧州 廖吳兩師抵平樂

國府自決定出師北伐、卽委出第一四集團軍陳李兩總司令、準備出發、昨記者得晤李總司令隨員某君、得知四集團軍部隊最近移防消息、玆分錄如下、

漆道徵部開赴梧州、四三師漆道徵團、日前奉令開赴鬱林博白、進剿朱爲珍李世祺部、現該部經由陳錦雲率領歸順、黃師長鶴齡、特電調該部赴梧駐防、聞該部昨已由博白啓程、約數日可開抵梧州、將來該部抵梧後、卽駐防市區、

廖吳兩師開抵平樂、廖磊及吳奇偉兩部、原駐百色平馬隆安一帶、現因準備討蔣、該兩部俱已開返南寗、轉赴平樂、以便入湘北伐、現廖部已抵柳州多日、現有一部開抵平樂城、其餘將陸續開到、吳部亦陸續開來、聞該兩部均奉令在平樂集中、預備出發、

非常會議召集臨時會

定今日召集

(華僑社)中央執監委員非常會議、原定於星期三日、爲非常會議開會之期、但於必要時、亦得召集臨時會議、近數日來、非常會議所辦事務、甚爲忙碌、現該會定於星期一日卽今(十五)日召集臨時會議、討論進行各種重要問題、經由秘書處分函通知各委員、屆時出席參加云、

財部防蔣在港設關

已派員往港交涉

國民政府在粵自成立以來、外交第一次之勝利、爲收回關餘、經由財政部派定人員前往辦公、所有關餘轉解在粵國民政府財政部、現財政部長鄧召蔭、以收回關餘之後、聞蔣政府有擬在港設關征收之訊、倘若成爲事實、于我粵商民騷擾不堪、乃特派出賦稅務司司長謝寶樵、會同外交部前赴香港交涉、防備宋子文在港設關征收云、

閩省並無軍事行動

連日傳說蔣介石派兵到閩、記者爲求眞相起見、昨特往總部查問、據某軍官稱、陳總司令昨十三日接汕頭軍訊、閩省幷未有軍事行動、廈門海軍、亦無異動、閩粵邊境安靖如常云、

蕭佛成今晨抵省

國府委員蕭佛成、日昨由暹羅起程回粵、參與反蔣工作、業于昨十三日返抵香港、國府得接電告、卽派員偕同蕭委員代表雷沛霖赴港迎迓、查蕭委員準于十四晚由港乘夜輪啓程來省、今㊉晨當可抵步、昨國府秘書處已分函各要人、屆時赴西濠口省港碼頭迎迓、同時省會公安局、憲兵司令部、亦奉令加派憲警蒞場保護云云、

中央監察委員蕭佛成、自前聯名通電討蔣後、國府要人曾電促蕭氏返國、一致討蔣、蕭氏接電後、卽乘輪由暹回國、十二日抵汕頭、昨傳蕭氏由汕往港、昨日消息、知蕭氏搭夏隆郵輪經汕赴港、抵埗時卽下榻皇后酒店、記者往訪謁、蕭氏等分住七樓十號十一號、及五樓六十一號房、謂蕭氏外出、記者復到五樓時、管房人謂註册名爲蕭松琴、松堅、記者到七樓時、管房人謂爲迎蕭氏之人員雷沛霖、張凌雲所居、據云由省同來迎蕭委員者、有胡文燦、張凌雲、區靈俠等、記者請其導往謁見、(雷云)蕭委員舟車勞頓、染有微恙、現在七十號房安睡、待明日始可接見記者、(記者問)蕭委員由暹羅起程、經過情形、諒必知之、可見告否、(答)蕭委員五日由暹搭夏隆郵輪啓程、至前日上午八點抵汕、該地軍政界接消息、遂假座崎碌街革新俱樂部開會歡迎、情形頗爲熱鬧、蕭委員以粵方電促返粵、故不逗留、至下午三點、乘原輪來港、(問)蕭氏何時上省、(答)一二日間、(問)與蕭氏同來者幾人(答)偕其子松琴松堅同來云、

白崇禧等今日就職後回梧

軍事政治兩委會委員已定期今(十五日)晨、在國府大禮堂行紀念週後、九時舉行宣誓就職、至於軍事委員白崇禧、李品仙、葉祺等、幷聞上午九時就職後、下午二時、卽行回桂、主持桂省軍務及指揮第四集團軍北伐、至於李總司令宗仁本人、則暫留省策劃一切討蔣軍事、并聞白崇禧等、經已派員着廣三路準備專車、又聞海軍第一艦隊總司令陳策、又派定某艦駛赴河口、護送白等返桂云、

余軍長不日出頤養院

第一軍長余漢謀、自入二沙頭頤養院、療治足傷、業經數月、傷口已愈、但舉動尙未能自如、自就軍長職後、仍回該院醫理、于昨十三日上午十時、陳總司令濟棠親由海軍總司令部碼頭、乘博愛電船赴頤養院、探視余氏足傷、及留醫之各將領等一一慰問、當卽與余軍長等磋商討蔣軍事大計、密談有二小時之久、直至十二時始返總部云、又訊、據余部某高級將領稱、余軍長足傷已愈、現正練習行動、並用電療助其復元、約十餘日可以全愈出院云、

討蔣不忘剿共

陳總司令飭令各軍遵照

一集團軍陳總司令、現以討蔣時期、防軍他調、誠恐各屬共匪、乘機活動、遺害地方、玆爲防範未然計、昨特通令各防軍一體遵照、在討蔣期中、須不忘剿共、各防軍應會同地方團警、認眞維持治安、嚴防共匪竊發、并嚴令汕頭獨立師長張瑞貴、瓊崖陸戰隊團長陳藉、加倍注意潮梅瓊島各縣共匪活動、隨時防剿、以弭患于無形云

廣東航空會將成立

定期本月底開幕成立

廣東航空會、前由張惠長、黃光銳、周寶衡、胡錦雅、鄧粵銘、陳友勝、劉植炎等發起成立後、卽在東山籌建會址、現該會址業已建築落成、不日卽舉行開幕典禮、昨據胡錦雅語記者云、廣東航空會現已派員購備用器佈置一切、擬於本月尾旬、卽可成立開幕云

※ ※ ※

財部今日全部開始辦公

財政部自成立後、卽經國府規定組織辦法、及辦事細則、而總務、稅務、國庫各司長員、亦經遴定幹員充任、本應于前星期卽可全部辦公、惟因修葺辦公地方、一時不能竣工、故而延悞、部長鄧召蔭、昨特飭加緊修葺、限昨十四日竣工、俾財部于今(十五)日、得以全部工作、免碍部務進行云、

創刊 現代文藝
(一)清算年來中國的文藝雜誌……何厭
(二)藝術?批評?……春英紅雨
(三)裸體……林寒流
(四)梅博士底藝術有辱女性……陳麗娟
出版多日各大……
每期零售銅……

文藝 二卷三期 本期要目
插圖——名畫一幅
前期維多利亞時代的英國文學……章叢蕪譯
倪雲林……凌叔華女士
一個學習檢察官……李青崖譯
過年……繆崇羣
戰後二十年法國文藝社會及出版界的幾種傾向……謝康
愛……金滿城
金魚……徐子
本刊因紙價高漲篇幅增加自下期起零售每期大洋三角

廣中 百補藥精 戒烟藥精

自石……事……呈准法庭……案今重赴外洋對於治產問題非規親筆簽字不生效力倘有假名背簽及盜賣私典情事定必懲究除呈第十自治區公所外特此鄭重聲明此佈

……雜……印行之……誌合刊下

……定價：是期合刊定價三角
總發行處：廣州財廳前警察雜誌所
分售處：民智共和啓智等書局

新生活 第一期不日來粵！

此爲廣厂樵何子恒兩先生合編之周刊，內容爲：

材料新穎豐富，誠爲中國出版界中不可多得之定期刊物。第一期已於本月廿五日在上海出版，不日來粵！

第一期要目

批評社會 介紹智識 討論問題
言論自由的理論基礎……何子恒
從間接民權到直接民權……楚卿
控告官吏以後怎樣？……景嶧
身價二十倍的女人……婉蠑
Modern boy 行進曲……殊殊
那里是你們的文壇？……海曙
整理江蘇財政的管見……屈棱
所聞所見(十則)……記者

定閱全年 一元五角 半年八角 零售每期四分

發行者 新生活周刊社 上海四馬路五一二號

……秋的……藝術……號出版

……期……

地點 東堤革命紀念會內新聞學校
主任 日本明治大學政治學士周天賾

……願於暑期中爲有志於……者……力，本班備有章程請向上列地點索取

嘉善堂緊要廣告

竊我五屬嘉善堂設於廣州市小北門外珠紫寮附設停柩庄房一所專爲五屬旅省人士死亡停棺俾得從容擇地安葬而殷奋庄房停柩已滿後來有不測者將無地寄放前經董事會議決將寄棺查明年期新舊分別去留辦理已通知各家屬限期自還照善堂規章在義山擇地安葬並竪碑標誌在案現奉衛生局迭傳到局面令將庄房所停棺柩及骸罐速行通知各家屬限三十天內一律遷出安葬並遵照取締各庄房義祔停厝棺柩規則灑掃灰水修理潔淨以重衛生如違究罰等因奉此迫得再分函各家屬由六月十日起至七月十日止緊自遷安葬倘逾期不還即照上列董事議決案辦理除標貼善堂門首外特再登報周知是爲至要

民國二十年六月十日 嘉善堂值理朱漢興啓

瓊崖各界恭頌海軍陸戰隊陳團長籍平亂功蹟

此次駐瓊保安隊受逆賊黃強等煽惑突然舉兵佔據海口時姦淫擄掠應有盡有又以府城圍攻多日不下蓄發狠心竟購集多量煤油以圖焚燬府城企圖收繳陸戰隊軍械當其佔據海口時姦淫擄掠應有盡有又以府城圍攻多日不下……長籍偵悉親率所部冒死衝擊逆軍不敵悉被繳械府城累萬生靈與數千房屋始幸獲保全然在其將敗之時率將海口之新華路縱火焚燬足見萬惡軍閥禍國殃民無所不用其極矣且查逆敵計劃府城一經得手即據瓊獨立以與政府對抗以彼外無應援之窮寇懷此妄念則餉糈之所出非勒我商民其誰若非陳團長督率有方平亂迅速當民茲窮財盡百業凋零之時我商民縱不死于逆敵之火攻亦必因悉索敝賦而盡奪生機迄今瓊同人等回溯前情深切陳團長救死保安之鴻恩愧無以報用綴數言登諸報端藉表微忱

報界姚賓來 工界鄧筆堂 商界邢撲山 學界王洪光 婦女界林日華等五十餘人同敬頌

國民革命軍第一集團軍總司令部副官處啓事

本部項經改易番號所有八路總部日前發出各項證章截至六月廿一日止一律取銷并經另行製就國民革命軍第一集團軍總司令部特別職員部隊等項證章定於六月十五日起從新發給以資識別特此通告

市立一中 夏令升高初中補習班招生(報名日期)六月十五日起(校址)觀音山麓(取閱章程處)商務書館 中華書局 西關十五甫廣茂香 長堤華盛頓

工務局招投建築工程

茲定六月廿九日下午二時在本局開投工程如下(一)建築大北直街馬路(二)建築河南太平南至小港馬路(三)建築珠江鐵橋北端斜坡如有願意投承者可到本局建築課取閱章程圖式屆時蒞票競投此佈

中等以上學生適用

國語文補充讀物

語體文
古白話文選 吳遁生等 二册 一元二角
近人白話文選……吳遁生等 二册九角
白話文範……何仲英 四册各三角
同上參考書……何仲英 四册各三角

文言文
林氏選評名家文集 林紓
劉子政集 二角 後山文集 二角
蔡中郎集 二角 淮海集 三角五分
韓東父子集 二角 虞道園集 二角
劉賓客集 二角 唐荊川集 二角
歐孫合集 二角 歸震川集 二角
柳河東集 三角五分 汪堯峯集 二角
元豐類稿 二角 方望溪集 二角
嘉祐集 二角
經史百家簡編……二册三角
古文評註補正……十册一元二角
古文觀止……六册四角四分
古文辭類纂選本 林紓 十册一元二角
古文百篇……二册四角
評註諸子菁華錄 張之純 廿一册三元
左傳擷華……林紓 二册五角

中學國語文科補充讀本
撒克遜劫後英雄略……林紓 八角
俠隱記……伍光建 二册一元四角
續俠隱記……伍光建 二册一元八角
拊掌錄……林紓 三角五分
天方夜談……奚若 二册一元四角
詩學原理……王希和 四角

詩·詞·曲·小說
古詩源……沈德潛 四册三角五分
歷代女子白話詩選……徐珂 二角
王荊公唐百家詩選 三册 連史二元 賽宋一元五角
千首宋人絕句……嚴長明 二册 連史一元 毛邊八角
唐五代詞選……成肇麐 三角
歷代詞選集評……徐珂 八角
清詞選集評……徐珂 六角
曲選……吳梅 一元八角
中國短篇小說集……鄭振鐸 第一集六角 第二集(上)一元二角 第二集(下)七角 第三集(上)七角

文學史
中國文學史大綱 顧實 一元二角
中國文學史綱 歐陽溥存 六角
中國文學史 中世卷第三篇上册 鄭振鐸 一元四角
中國文學源流 胡毓寰 九角
西洋小說發達史 謝六逸 五角
歐洲文藝復興史 蔣方震 五角五分
俄國文學史略 鄭振鐸 六角
近代文學思潮 黃懺華 四角
近代文學……張聞天等 六角五分

文學概論
文學概論……馬宗霍 七角
托爾斯泰藝術論……耿濟之 七角
近世文學批評……傅東華 一元四角
文學評論之原理……景昌極等 六角
中國文學研究 小說月報十七卷號外 鄭振鐸 平裝二册二元四角 精裝一册四元四角
中國文學概論 張銘慈 六角
中國文學概論略……陳彬龢 三角五分
中國文學辨正……胡懷琛 三角
新詩概說……胡懷琛 四角
詩論……潘大道 二角
中國詩學大綱……楊鴻烈 七角五分
詩之研究……傅東華 六角
小詩研究……胡懷琛 三角
中國民歌研究……胡懷琛 三角五分
中國寓言研究……胡懷琛 二角五分

國學
經學歷史……皮錫瑞 三角
國故新探……唐鉞 一元四角
國故論叢……屠孝實等 五角
古書源流 李繼煌 二册二元
諸子通誼……陳鐘凡 五角
周秦諸子概論 高維昌 五角
莊子義證 馬敘倫 六册三元
史漢研究……鄭鶴聲 六角
讀兩漢書記 馬敘倫 五角
中國文獻學概要 鄭鶴聲 六角
國學研究會演講錄……五角
清儒學術討論集 第一集 陳柱 一元
東塾讀書記……陳澧 八角

商務印書館出版

請君看光面以後之愉快與終結

光面以後，試抹威廉士亞光凡而光面油數滴於面上。便覺精神爲之一爽，怡美不可言喻，自晨至暮。面膚柔滑靱適，與威廉士皂胰拭淨以後無異。

請今日卽買威廉士亞光凡而光面油一瓶而之用。

美商 恰昌洋行 香港 上海 哈爾濱

威廉士 亞光凡而光面油

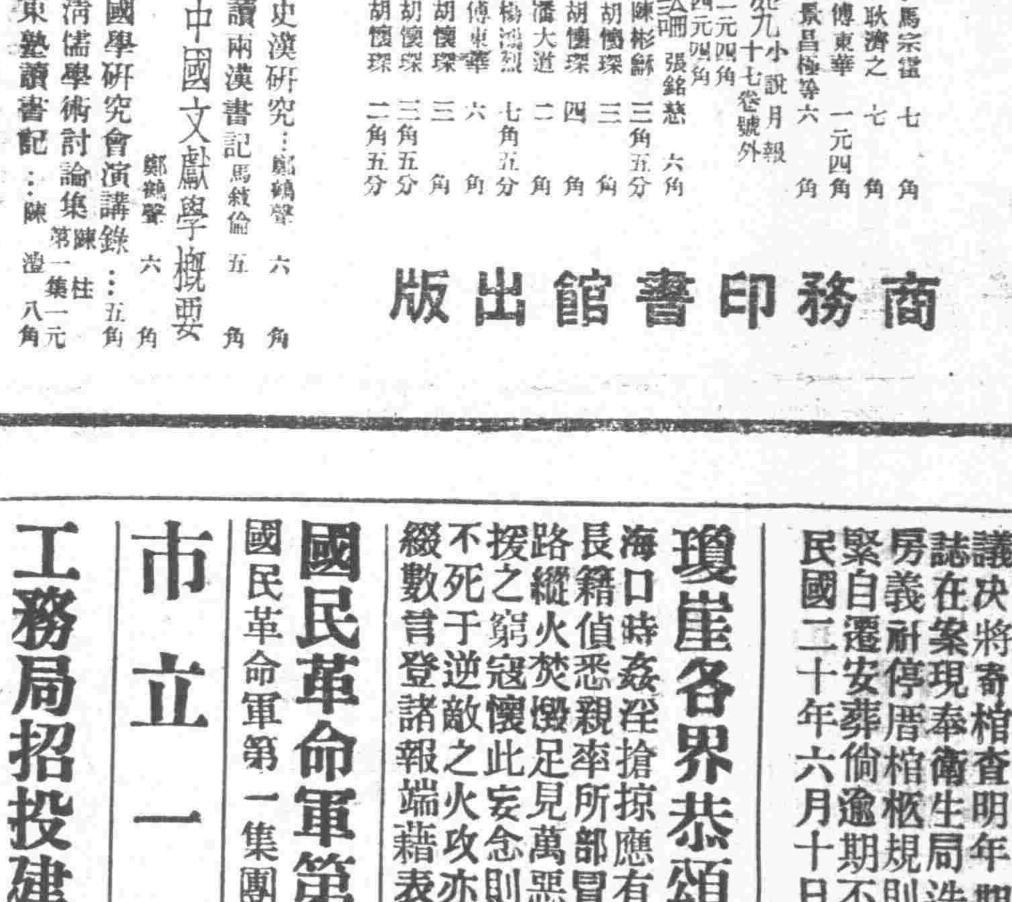

Williams AquaVelva

(五)

廣東守備軍幹部教導隊各同學注意

我同學爲成立通訊處起見經於五月十日集會選出弟等爲籌備委員現擇定廣州市大東門東皋大道東信巷五號二樓爲臨時通訊地址特登報告知希各官長學生學兵迅將最近住址及狀况詳細報來勿延爲荷

何敦恕 王庶華 雲程 覃錫友 同啓
蕭斯澤 陳東 容天人

虎標萬金油

萬金油之功效 霍亂吐瀉 頭昏眼花 內外各科 搽食兼用

廣州總代理西堤二馬路永生藥房 廣西總代理梧州小南路農亞藥房 虎標永安堂藥房啓

廣東高等師範同學鑒

會所工程一萬四千七百元在文德路已興工募捐諸君請於本月內先將捐款收齊交拱日門合德欄路嶺海永漢南利民永漢北天益取回收據交司庫仍望繼續募捐爲盼 同學會啓

來論

我對于陳眞如同志入贛後通電的感言

（陳季博）

前粵省主席陳眞如同志，平日尊重黨紀黨德，極力提倡法治，崇尚道義，凡接近陳同志，曾讀過陳同志的宣言通電，或聽過陳同志的演講或訓話，都非常明白，而且有特別認識的。所以自蔣中正擅權違法拘押胡院長事發生後，陳同志嘗對人言，蔣中正這種行爲，是壞法亂紀之尤者。這樣暴戾無忌，胡亂妄爲，將何以維繫天下之人心，而免全國同志同胞之失望？又謂蔣中正近來行動，皆是召亂招禍的根由，果長此不知覺悟，那麼倒蔣者恐非他人，乃是蔣氏自己，所謂自掘墳墓罷了。這種言論，我雖沒有親耳聽過，但在陳同志未離省以前，聽人說確曾有發表過這種言論，或類似這種意思的非公式的言論，早已相傳殆遍，大家都認爲陳同志確是一個忠於黨國的忠實同志，不是徒知擁護個人而願効忠於一人一系的功倒，且認爲和陳伯南同志及其他老同志意見是相同的。縱有對蔣問題發生，也不至內部自相分裂，致號稱革命策源地的廣東內部先發生問題，這是大家都對于討蔣前途咸抱樂觀的。

然而本省自中央四監委提出劾蔣案宣言發表後，省市黨部繼起通電檢舉，前第八路軍各將領陳伯南同志等，又復統率海陸空軍武裝全體同志，通電擁護彈劾案，他如各地黨部民衆團體，又紛紛通電響應。於是討蔣高潮，如風起雲湧，一日千丈，討蔣局勢，亦將告成。而陳眞如同志竟以立場不同，已於事先離省赴港，至港後觀望形勢十餘日，復由港赴滬，在滬逗留數日，卽東渡而到日本。此時凡閱過在港陳同志發表留別粵中父老書，知陳同志之去，係另有苦衷，不願遽投入漩渦，尚可得一般同志相諒，及到日本後，又相傳將由日本而渡歐美，預備漫遊歐美各國，吸取新鮮空氣，增長新知識，考察各國政治經濟社會各種情形，爲將來改造新社會建設新中國的參攷資料。喜訊傳來，凡屬愛黨愛國諸同志，莫不以爲陳同志有此高超決心，有此偉大抱負，誠吾黨國前途一個幸事啦。乃數日來又由滬上傳來電訊，陳眞如同志已秘密由日本抵滬，由滬抵南京，由南京乘飛機抵贛了。但一時消息傳來，尙未証實，本日得閱陳同志自贛州通電，則陳同志之由滬入贛，重握軍權，再圖報稱，固已無絲毫疑義了。然則同志一月來對于討蔣問題，所抱的態度怎麼樣？大家羣疑莫釋的，到了今日，讀過陳同志的通電，當然可以明白了，細讀陳同志的通電，一則曰「赤匪蔓延，浸成鉅禍，叢毒贛省，兇燄尤烈，我同胞同志之生死關頭，已迫在眉睫，倘不急求撲滅，黨基固因以摧毁，在民族亦必陷於淪亡」故主張協力討赤。再則曰，「十九路軍全體將士，連年効命黨國，現重受剿匪之命，撲厥大義，不敢告勞。」這是表示十九路軍受命剿赤，自應繼續努力。三則曰，「卽銘樞前者請釋政柄，亦原冀犧牲一己，以利大局，無如中央督飭，奮部催促，良心責備，故重入軍中勉圖報稱。」這幾句就是陳同志自己表示辭去政權，重掌軍權，無非想再圖報答知遇之恩的意思。四則曰，「我等身至此境，目擊慘狀，有赤匪無我等，誓以潔誠之血，貢諸黨國，滅此朝食，之死靡他，所望同心協力，相與策勵，以弘浩刼而拯危亡。」這是陳同志表示討共的決心，一片精忠報國的血誠，眞令人服佩萬分的。最後則謂「黨內問題，槪決于黨，俟赤匪撲滅，自有從容疏導之時，吾人懸和平統一以爲鵠，不難以羣力促其實現。」這一段意思，就是表示胡院長被拘押的事，係屬黨內問題，可由黨解決，固不必因此卽動天下之兵，且由黨召集非常會議，高舉義旗，開府廣州以與南京中央對抗，是破壞和平統一的局面。我一再細讀陳眞如同志通電之後，不禁有所感慨，不能無一言，以爲陳同志及十九路軍各將領各同志告也。本黨領導中國國民革命，自十五年誓師北伐，以迄今日，所以一年而能奠定粵疆，三年而能統一全國，是不是全賴我前第四軍和第七軍各將士的努力，以及全國同志同胞擁護和贊助的力量，始得到今日長足進展和粗成統一局面的成績呢？然而蔣中正賦性奸險，包藏禍心，當南京國府成立未幾，卽蓄意把持黨軍政一切大權，造成個人獨裁的局面。本黨老同志和張桂軍各將領，窺知彼蔣中正個人之隱，不忍革命大業，中道而斬，個人專政，任彼妄爲，所以有十六年冬到十七年春間，一種寧漢滬老國民黨幹部大聯合，而有特別委員會的組織，以撐持一時的過渡局面。當那時候，凡屬本黨忠實同志，俱以爲革命本來不能任何一系一派去包辦的，所以總理生前，主張容納共產黨中革命份子，加入本黨，許其參加國民革命的工作。但因總理逝世後，彼輩則陰謀篡黨，勢將取而代之，故本黨始堅決實行清黨除共的。至若本黨內部，初雖有容共分共的爭執，但到了淸黨後，黨內主張，已趨一致，何以尙不能團結起來，共同爲黨國努力。這都是因爲蔣中正一種分化政策，妄分左右派而從中操縱，致主張淸共最早而且最力的一般忠實同志，如謝許居鄒覃傳諸先進，擯斥黨外，不許參加，連張繼林森鄧澤如蕭佛成諸元老，如非因爲蔣中正欲有所利用，藉以撐持門面，自然也非走開不可的。鄧蕭諸公，知蔣氏違反總理寬大公忠的精神，專以欺詐誆騙爲能事，故去之惟恐不速，早已離開政海而度其淸閒生活了。蔣中正第一個政策，就要先把本黨使之離開，自己另找尋一般可以利用的歷史尙淺的能服從指揮的同志，都要設法使之破碎支離，凡有歷史有氣節能奮鬥不顧虛與委蛇的忠實同志，都要設法使之破碎支離，凡有歷史有氣節能奮鬥不顧虛與委蛇的忠實同志集合起來，使之把持黨務，滿佈要津，這是事實上已經表現出來，完全和統理主張團結忠實同志共同爲黨努力的，精神相違反的。

（未完）

營業稅將以資本額為標準
撤銷舖底及從業員標準法

本省舉辦營業稅、業由財政廳長林雲陔、委任該廳秘書麥棠兼籌備主任、并于日昨開始辦公、惟關於征稅標準、查范前廳長任內、曾決定除以資本額抽百分之幾外、尚有舖底及從業員兩項徵稅、當時已為一般商人極力反對、認為與徵收人頭稅一般、此次繼續辦理舊案重提、聞財廳方面林廳長、為予商人以利便起見、將決定以資本額為征稅標準、其以舖底及從業辦法為征收標準、確有窒礙難行之處、概予撤銷云、

商會貢獻意見

（又訊）財政廳長林雲陔、實行舉辦營業稅、並定廣州市先行舉辦、漸次推廣各縣市、但為慎重起見、經函廣州市商會繳呈各行意見書、限本月十八日呈廳、記者昨往訪市商會某委員、詢以該會對財廳實行營業稅意見如何、據云本會對于本省舉辦營業稅意見、當范廳長時、迭經召集會議、設立研究營業稅法、建議改善委員會、並將各行意見書、研究完竣、由該委員會按據各行商意見彙成總意見書呈廳、各報均有登載、現林廳長決意實行營業稅、連日各報所載、仍根據資本額、與從業員等為標準、此兩點本會均認為有碍商業發展、違背征收營業稅之本旨、自接財廳函後、日間即召集會議討論、仍將原日各行意見呈繳財廳、計有三十餘行、日前未繳來意見書、現經通函促其從速繳到、限十七日前繳會連同繳廳云、

星洲失業僑續返國
人數二百餘乘輪抵港
將由港政司遣送回省
日前返國者撥往築路

邇來南洋星洲各埠、因樹膠錫米價值暴跌、我國人前往該處工作者、多有失業回國、本市團體已設立救濟會妥為招待、昨本市失業華僑招待所、又接港訊、謂有星洲失業無依華僑二百餘人、乘麥門輪船自星洲抵港、大約今明日由港方政務司遣送回省、又省賑務會、先後收容日前歸國僑民四百餘名、以徐海為主任、正擬設法安插、昨日該會忽接株韶公路處長卓康成來函、云及請撥該所失業華僑二百名、為與築株州至韶關公路之用、徐主任接函後、已允分四批前往、第一批已選定精壯五十名、均乘車免費、准於今日晨八時、第一批先行、外傳失業僑民充當輸運隊之事、全屬不確、至招待事宜、仍繼續辦理云

、經即擇定東關廣州會館為存貯處所云、

市商會決定銷券法
照推銷金券前例辦理

財政廳為籌集鉅款以應軍需起見、特發行第二期軍需庫券一千萬元、定期本月十二日起推銷、除分發各地外、本市商戶則担任推銷二百萬元、按照商業牌照額雜行認銷百份之五銀業行認銷百份之十、當經致函市商會查照、該會接函以此舉關係頗大、前日（十三）下午三時、特召集各行同業公會開會討論推銷此項軍需庫券辦法、討論多時、一致議決援照前次推銷金融庫券辦法、雜行認銷百分之三、銀業行認銷百分之五、并定將來此次庫券推銷期滿後、如何再行設法、誠以際茲商業凋敝之秋、實難再負重責、前經陳述困難狀況、請求依照派銷金融庫券辦法辦理、以輕負担、而卹商艱、嗣當局不諒、復函遵照銷足、但商情不振、實難辦到、因此之故、乃決議援照前次派銷金庫券辦法推銷此項軍庫券云

白雲羣英會
野餐畢始盡興返

廣東省政府主席林雲陔、近以本省當局政務紛紜、無暇休息、昨十四日為星期日、特分柬請本省軍政當局、聯袂赴白雲山遊覽、並在中大白雲山模範林場之黃婆洞苗圃地方、舉行野餐、是早八時許、各要人即紛駕汽車馳至、計赴會者、有陳濟棠、莫秀英、林雲陔、李宗仁、古應芬、孫科、鄧澤如、馮祝萬、沈鵬飛、林翼中、許志澄、金湘帆、程天固等四十餘人、濟濟一堂、極一時之盛、各要人到後、即先在林場新建之石屋休息、旋分別往遊山或游泳、或泛舟、至午十二時左右則在松林內舉行野餐、餐畢、至下午二時許始盡歡而散、

財特署令統稅局撤銷火柴稅
另由財廳辦消費稅

新任省政府主席兼廣東財政特派員財政廳長林雲陔、近據廣東土製火柴行商呈請將火柴統稅撤銷、恢復火柴消費特稅、以維國產工業、林氏據呈後、亦以火柴改征統稅、原係最近南京之財政部偽令、現省國府成立伊始、此項偽令當然不生效力、聞已於昨日以廣東財政特派員名義、令飭該局長簡作楨尅日停止征收統稅、改交財廳辦理消費稅云、

本市有軌電車有招商另承說
原公司合約取銷

本市有軌電車、曾最初開辦市政府、即已由商人承辦、乃迄今十餘年、該公司始終未能行車、業經市政府再三令促、奈該公司因資本不足、仍未依限行車、現市府以市政日趨發達、電車為交通必需之物、萬難任令再事躭擱、故決於日間另行招商投承、將原有電車公司合約取銷、免碍市政之進展云、

大宗軍米運韶
在韶擇地存儲

第一集團軍第三軍部、米糧需要甚鉅、誠恐就地採辦、影响當地民食、特由省採運大宗軍米赴韶、以充軍食、昨日并飭令韶關警察第一區署、代擇相當地點、以供存貯、警區奉令後

商船上處理存放危險品辦法
由航業會擬具呈請當局施行

本省航業公會、前奉部須裝運危險物品辦法、已見前報、現該會擬將該辦法呈請本省當局施行、特錄其辦法如下、（第一條）軍隊乘船、裝運危險物品、每因處理不慎、發生意外、茲為防範起見、特訂定本規則遵守之、本規則所稱危險物品、係指各種火藥、槍彈、砲彈、炸彈、毒氣、暨各種器具而言、（第二條）運輸危險物品、在上船之前、須由運輸部隊（機關）最高主任長官、指派押運專員、携帶軍用運輸護照、証明書、送往船主驗明、指定適宜艙位、方可裝載、（第三條）存放危險物品之貨艙附近、除船員外、無論何項旅客、不准擅入、以免發生意外、（第四條）裝運危險物品之貨艙、不得與機器房及廚房靠近、以免震動爆烈、（第五條）凡性質不同之危險物品、不得用同一艙位、裝載一切容易引火或爆發物品、不得接近、且須與普通商貨隔離、（第六條）危險物品之裝卸處理、務須穩妥安全、迅速完竣、并不得有拋擲輾轉等情事、（第七條）存放危險物品之艙門、應日夜管鎖、門外之四週非押運專員、不得巡視、並派士兵輪流守衛、以防疏虞、（第八條）押運員與護送兵、不准吸烟飲酒滋事、担任守衛之士兵、並不准隨意坐臥、及擅自離開情事、（第九條）押運官兵、對於開船停船、應受船員之調度、不准妄加干涉、尤不准有凌辱船員之舉動、（第十條）押運官兵、除指定人數及品物外、如有包攬搭客、及夾帶貨物情事、并有違反本條例之規定者、准向船主報告、就近最高軍事機關、先行處置後呈報軍政部核辦、（第十一條）本規則如有未盡事宜、得呈請修正之、（第十二條）本規則自公布日施行、

工務局籌闢三多馬路
路線長凡三千九百餘尺
由三聖社起至多寶路止
路寬六十尺路面塗瀝青

工務局昨擬具興築三聖社至多寶路馬路辦法計劃意見書、于昨十三日提出第一次市行政會議討論、經決議通過、茲將原案摘要錄下、查三聖社至多寶路一線、為西關重要幹路、向以征費有限、對于支給工料及補償各費、不敷甚鉅、故遷延至今、尚未興築、現擬援照本市歷年築路成案、并于馬路兩旁橫街二百尺內舖戶、按照面積、分別征收路費、蓋以路旁橫街距離較近、利益攸關、酌予征收、市民諒必樂從、工程庶可實現、核計此路預算、征收兩旁舖戶及橫街二百呎內舖戶築路費、共約得二十一萬三千一百七十二元七角、支出工程補償及搬遷等費、共約需一十九萬五千五百元、收支相比、尚屬有盈無絀、（一）路線、由逢源正街、逢源沙地、石路頭街、恩洲直街、至三聖正街之三聖橫巷止、計路長三千九百餘尺、路寬六十尺、兩傍准建回騎樓十二尺、（2）計劃及工程材料、路寬六十尺、路基用泥及泥渣填至適合平水、路中三十二尺、用白石花砂、厚五寸、路面塗播瀝青油、路面兩旁、各造一尺六寸、闊一、三、五、英石士敏三合土、兩旁人行路、每邊寬十二尺、用一、二、四、磚碎灰砂三合土、厚三寸、上鋪一寸厚一、三士敏沙漿一層、大渠用二十四寸士敏三合土渠筒、接駁橫渠、用十二寸士敏三合土渠筒、接駁旁渠及接入舖戶等渠、俱用十二寸英瓦筒、所有進人井、留沙井、一概配足、全路共有大涵洞兩度、及鋼筋三合土橋一度、（3）支出工程及賠償費預算、（甲）馬路工程費、九萬七千五百元、（乙）橋梁及涵洞工程費四萬五千元、（丙）賠償民業及搬遷費五萬元、（丁）意外費三千元、預算支出共約十九萬五千五百元、（4）收入築路費預算、（甲）計民有土地門前寬度五千六百七十七尺、每尺擬征收八十六元、約得四萬五千四百一十六元、（乙）計民有土地被割餘舖內面積、約一千五百二十九四四華井、每井擬征收六十元、約得九萬一千七百六十六元四毫、（丙）計騎樓面積約四百五十九、六一華井、每井征收二十五元、約得一萬一千四百九十元零二毫五仙、（丁）計兩旁橫街二百尺內民有土地面積征費、約得六萬五千零三十八元四毫七仙、預算收入約共二十一萬三千七百一十一元一毫二仙、（5）收入比較及除款之撥用、上項預算支出各項工程費、及賠償費等、與收入征收築路費比較尚餘約一萬八千二百一十一元一毫二仙、留作改良該路路面之用、（餘畧）

營業汽車不得在繁盛路久停
▽以搭客上落完畢為限

廣州市汽車同業公會主席關心余、昨呈省會公安局請准予營業汽車如在長堤及繁盛馬路、上落乘客、照原案不得超過十五分鐘、懇飭屬遵行、該局據此、特行核定各營業汽車、在長堤及繁盛馬路、上落乘客應准以搭客上落完畢為限、不得久延、以利交通、除分令所屬查照外、并着該公會知照云、

財廳任用及格經征官
將派出各縣辦營業稅

財政廳長林雲陔、近以接卷案內、有本省舉辦營業稅之規定、故不能不繼續辦理、并於日昨委任該廳秘書麥棠、為籌辦營業稅主任、麥氏奉令後、經於日昨在該廳二樓開始辦公、并徵選日前被考及格之經征官趙建三、鄧衍彬、姚傳淦等數名、相助籌辦、將來推行各縣後、則一律將日前被考及格之經征官起用、分別委為營業稅專員云、

法院定期審訊私鑄案
十八日上午開庭

廣東財政廳、日前派出特務隊前往河南瑤頭張家祠、拿獲私鑄偽幣人犯楊植東袁長榮等九名、解由地方法院判處徒刑六年二月、楊等以並無私鑄偽幣行為、乃延張偉雄、伍小璜、陳逢恩三律師、代行提起上訴、高等法院刑庭、現定十八日上午九時、公開審訊、並將私鑄機器十餘座、提出研究、以求正確之解決云、

住宅迭接打單函
事主投局報案

本市高第街又六十三號之一內三號、係外省人于志西摯眷稅居、于某前在本市公安局收發、人頗勤慎、且極節儉、故當職數年、畧有積蓄、遂成小康家、因此為匪徒偵悉、久已垂涎欲滴、日前經接打單函信、適于因事不在省、家人亦不以為意、置之不理、詎匪於十四日、又用郵再投一函、函內署名羅卓投寄、并無匪之堂名及蓋印章、惟函內大意、畧謂、敬啓者、日前之匯單、係二位先生携去、至今仍未見交回、特函達知、務祈限十天之內、求煩將該匯單交到河南某街某棠收回、如十天之外、仍未見交來、則大小均皆監禁也、見信即于限期內交來、切勿有誤、順候台安、六月十四日、羅卓字啓、于之家人接匪函後、驚惶失措、嗣由于志西之妻、携匪打單信、投往永漢分局報案、據于妻稱何惠珍、廿二歲、南海人、住高第街又六十三號之一內三號、氏夫志西向來與人無仇、距前數日、突被匪投函打單、經置之不理、今日又接信一封、茲將函繳案、請求存案查緝等語、該分局據供、以匪徒胆敢在繁盛市區內投函打單、殊屬懸不畏法、除飭長警嚴密保護外、并准予存案辦理、

航政局取締悅城渡濫載
不許船上架花棚

省河航政局長趙植芝、自就職後、關於一切航業事宜、異常注意、近以廢歷五月八日為俗傳龍母誕、各輪渡多赴悅城進香、每有濫載情事、昨特佈告嚴行取締、以重公安云、為佈告事、照得廢歷五月八日、俗傳為龍母誕期、歷年各界人士、前赴悅城進香者、數實不鮮、往來該處輪渡、每于船面上支架花棚、懸燈結綵、點綴務極華麗、以致上重下輕、舟行蕩漾、危險堪虞、本局職掌航政、取締有責、對于此等不良動作、亟宜嚴予革除、以重公安、除屆時派員嚴密稽察、認眞取締外、合行佈告、仰屆期前赴悅城各輪渡商等、一體遵照、毋得于船面之上、架棚懸燈、尤須注意裝載、勿稍逾濫、圖利、倘敢故違、定當予以相當懲戒、決不姑寬、其各凜遵、毋違、此佈、

工務局規劃填築河南堤岸
由內港起至鐵橋口止

本市河北填岸、築於前清季世、當時市民對於市政工程之認識甚薄弱、故所成就之堤岸缺點甚多、如岸線彎曲、狹窄等等、尤為顯著、工務局乃提出大加改良、即現在工程中之海珠填地計劃是也、此計劃由荷蘭公司承造、進行經已數月、其情形疊見報載、至於河南、則向來未有堤岸、河邊參差凹凸、一仍閉關時代本色、工務局以堤岸直接關係於交通、間接影响於商業、非澈底改善、無以繁榮市政、現在關於河南方面之改造堤岸、亦決定與河北雙方并進、但其舉辦步驟、仍用逐段完成之法、現在於大鐵橋橋頭左右之堤岸、約長六百尺、已由建橋人馬克敦公司包築、洲頭咀之內港堤岸、亦在填築進行中、惟自洲頭咀內港堤港東向之終點起、至大鐵橋頭西便、福仁街口左便止、在此間一帶之堤岸、工務局現另定計劃填築之、以期東西銜接、將全堤完成云、

黃埔港測量隊
奉令結束返省

黃埔商港自廣東治河會決定繼續興築後、業于去年底派出測量隊兩隊、分赴該港河岸分水陸兩路測量、查該隊自出發後、至今已逾數月、查其測量工作、岸上已測量完竣、惟兩旁河面則未竣工、昨特將情形報告治河會、該會據報後、以岸上圖則經已測竣、此種工程、已告一段落、測量河面、可暫行擱置、昨特飭令該兩人員隊結束返省云、

財廳責成催收員收券欵
欵未提返不准銷差

財政廳長林雲陔、為嚴催各商速將軍券派銷、及搭銷券款起見、特將各承商應繳之款額、開列清單、派員前往守催、並訓令各催收員、如不能將款提返、則不准銷差、令云、為令遵事、照得此次發行第二次軍需庫券、業經核定各承商按照一個月鹼額派銷、並每月搭銷二成、限期將款解繳、暨分飭催領在案、現計發行日久、仍未據繳款領券、値此軍需緊急、乃竟玩視遷延、殊屬貽悞、亟應派員守催、以重要政、除分令外、合行令仰該員、即便遵照、立即馳赴各屬承商公司坐催、務將各商應領派銷及搭銷券款、全數提解回廳核收、以濟急需、如不能將款提返、不准銷差、切切此令、

劇員必須登記
否則取銷演劇資格

年前政府、因時下伶人、行為失檢、常幹出不道德之事、影响于社會教育、實非淺鮮、故為整理戲劇事業、維持社會風化起見、特舉辦劇員登記、以別良歹、平津滬漢各地劇員、業已遵令登記完畢、惟本省劇員工會奉到社會局登記通令後、初則藉詞條例苛繁、拒絕登記、繼則將過氣伶人或已身亡或在班中充當什役之輩、填冊送局請求登記、以資搪塞、而于時下有名伶人填名登記者、等如鳳毛麟角、社會局睹此情形、特加聘熟識劇員內部人士十餘人、負責審查、現所得結果、眞實劇員、祗得少數、故現決定限令各班劇員、一律從速登記、否則取銷演劇資格、以警效尤云、

沙面戒嚴續訊
增派英兵守衛

沙面英界工務局、自日前施行普通戒嚴後、對於夜候九時、即將東西橋鐵閘關閉、日間凡擕包裹出入沙面者、均需守衛軍士檢查、昨英界工務局更由港調來蘇格蘭兵兩中隊、乘船來沙面登陸、駐於英界兵房、担任協同原有駐兵防守沙面夜候、對於近海四週、更加派武裝步哨守衛、狀頗森嚴、並由工務局囑各更練通告各洋行、不准容留閒人住宿、依照戒嚴條例辦理云、

鼓鑄毫幣近訊
購買第二幣生銀

當局日前為充裕本省金融起見、委任伍嘉城為毫幣廠長、恢復鼓鑄毫幣、昨據財政廳秘書何蓬洲述稱、毫幣廠恢復鑄幣時、向財廳領有購買生銀入口護照、數量為一千萬安士、由港船每日源源運省開鑄、以現在每日開三工鼓鑄而論、每日約需生銀二十萬安士、始足為原料、近數日伍廠長又向財政廳領有購買第二幣生銀護照、數量為二百萬安士、不日即可運省開鑄云、

美洲華商子妻獲准領回頭照
美國華僑駁例會交涉之經過

美國華僑駁例會、乃美國舊金山十五大團體每派代表二人組織而成、前兩年曾派代表鄧祖蔭、林始亨兩君晉美京面向工部交涉、一九二四年七月一號以後入境之華商及子妻領取回頭照案、業經勝利、即工部細則第十三號令也、去年工部頒佈新細則、稱年滿二十一歲之商子、自下本身、雖屬商人、不能領取回頭照、因此中華總商會曾派鄧祖蔭劉展伯兩君、赴美京交涉、經得工部同意、允將此項細則修改、工部長槐氏、將此案發交法部律師研究、延擱日久而未判決者、因法部須先行研究國會所交研究之移民案多起、以致延遲數月、今國會業經閉會、而法部律師意見書、乃由畢拉律師主稿、經于本月十八號交呈工部、得工部長今日（即廿五日）批准、當即發生効力云、茲將美國總商致鄧林兩君電譯錄如下「鄧祖蔭林始亨兩君鑒、年滿二十一歲之華商子回頭照案、已得工部長今日批准、當即發生効力、此項細則業經續入兩年工部頒行之第十三號華商回頭照案令內、此次交涉勝利、實屬幸事、請轉達全體華商知照、一九三一年四月廿五日美國總商會幹事菲士別的、據鄧祖蔭君宣稱、華商子回頭照案、今日得工部長批准、乃僑商交涉移民苛例之最大勝利、倘若不幸失敗、則旅美及檀香山之携華商子紙入境者、入境以後、則永遠不能領照回國矣、此案之困難、實因工部不允發給回頭照、而華商方面、無從將案向法庭解決云、又稱本案已得工部今早批准、當於今日發生效力、凡各埠華商携商子照入境者、如欲回國、可向就近移民局照普通領回頭照手續、請求審訊、又云、此次交涉此案、得各方幫忙之力實多、最重要者為美國總商會之力云、（華商會對美京移民總長復電）中華總商會總幹事鄧祖蔭君、昨接到美京總會商報告、稱工部是日批准商子回頭照紙案、特致電工部請謝工部修改條例、准許一九二四年後携商子照入境者、有自由來往中美之權利、又乘便索取新細則一分、以為參攷等情、昨鄧君接到美京移民總長電復、茲將該電譯錄如下、「中華總商會總幹事鄧祖蔭君鑒、電悉、關於一九二四年六月十日以後、携商子照入境者、領回頭照細則之印刊、不日完竣、請向三藩市港移民局取閱便妥、一九三一年四月二十七日、美國移民總長老路復」據鄧召蔭君之意見、稱工部解釋一九二四年美國國會訂立之新移民例、凡一九二四年後入境不能變更其資格、換言之、即以商人資格入美者、須常作為商人、不能轉作工人、以學生資格入境者、須常入學校讀書、如畢業後、不能留美經商、故一九二四年後入境之華商、須常為商人、方有權帶妻子入境及領取回頭照、鄧君云此種解釋、實一九二四前之法庭判決、工部稱一九二四年後、因有國會新例、關於華商方面、須遵從云、查兩年前、有華商馮茂生、乃一九二四年七月一日以後入境者、在本埠立公司當職、該公司因生意不前收盤、馮君轉向裴子旅館當洗盌碗工、以維持生活、後被移民局拘拿、欲逐之出境、時鄧君因公在美京聞訊、特與工部討論此案、隨得工部願意此案為試案、任由法庭解決、不料鄧君返埠後、馮君經已被逐出境云、後查得馮君本人、欲意返國、同時無錢聘請律師、料理此案、等情、以致未能向法庭解決、此乃華商全體一種極不幸事云、鄧君又云、料商子回頭照細則、或與一九二四年以後入境之華商領取回頭照細則相同、故一九二四年後、携商子紙入境者、旋領取回頭照審詢時、當注意此點云云、

惠愛中▷大新天台　◎二十年六月十五日
京戲場（日）秦懷玉（夜）三宗會審
粵劇場（日）假寶雄鷄　二進宮（夜）孟津河　東方氏
聚珠　無情柳

西▷大新公司　◎二十年六月十五日
京劇場（日）鋼美案　孟津河（夜）鳳陽人　一箭仇
粵戲場（日）紅娘（夜）白蛇傳
演嫦宮艷影班　閙東海

海珠▷二十年六月十五日演（日）出頭　即晚開台
海珠　位　日三　夜三元　廂房　日三　夜二元　散廂　一元

西瓜園　太平▷六月　演（日）出頭　日戲停演
新劇　愛妻劍　白玉生

地方新聞

討蔣運動如火如荼
各地民衆誓死擁護國府

時至今日、倒蔣空氣、已瀰漫全國、蔣之必倒、情勢顯然、乃蔣氏憑藉武力、猶思戀棧、各地民衆、義憤填膺、誓去此獠、重興黨國、于是日爲倒蔣之運動、或從事宣傳、或通電聲討、茲將最近所得各方消息、彙誌如左、使知千夫所指、蔣必不疾而死也、

三水　軍民聯歡討蔣大會

駐防西南六十一團丘桂馨部及六十二團蔣武部、爲使軍民間消除隔閡、感情更爲融洽、與澈底明瞭討蔣意義起見、特商同三水縣黨部及西南商會等、發起籌開軍民聯歡暨各界討蔣大會、於十二日正午十二時、在西南武廟前舉行、查是日到會者有三水縣縣長鄧壘、六十一團附劉棟材、訓練員陳克明、六十二團訓練員鄧汝豪、暨該縣黨部委員葉汝明、團體各機關不下二百餘個、軍隊則有六十一團之第二第三兩營、六十二團之第一營、人數不下七千人、踵接肩摩、異常擠擁、實爲西南近年所僅見、行禮如儀後、首由主席團公推鄧縣長宣佈開會理由、次由葉委員劉團附陳鄧兩政訓員等相繼演說、對於軍民合作及討蔣意義、發揮極爲盡致、一時民氣、異常激昂、散會後、旋有體育協進會表演國技、是晚七時、繼續舉行提燈會、并有各鄉獅子、四小學生歌舞、及第一集團軍總司令部政工劇社鑼鼓劇等助慶、劇名「主義戰」、又名「玉蝴鵑魂」、此劇殊足引起軍民之革命精神、晚間軍民參加、較日間尤形踴躍、且有六十一六十二兩團宣傳隊在各通衢露天演講、與散發告民衆書、故西南市內之、無論馬路街巷、均爲之塞、極一時之盛、該會爲使軍民盡情娛樂計、復於十三晚請體育協進會表演國技及各機關表演白話劇等游藝云

陽江　各宣傳隊下鄉宣傳

陽江各界討蔣宣傳隊隊長黃利崑昨率同隊員十三人、出發該邑二區大漢三丫烏石各地宣傳、又第七分隊隊長黃玉松、亦率同隊員十三人、前赴四區南華演講、抵達各地時、鄉間男婦觀聽者萬頭攢動、而秩序井然、各隊長員輪流演講、把蔣介石年來毀法亂紀、叛黨禍國、排斥本黨先進忠實同志種種罪惡述出、聽者咸爲動容、痛快淋漓、對於討蔣甚表同情云、

梅菉　慶祝國府討蔣護黨

中央監察委員提出彈劾蔣中正案、蔣逆毫無悔禍表示、梅菉各界民衆聞訊、異常憤激、去月廿七日、市黨部及第二獨立團、得悉本黨先進汪孫唐鄒陳諸公已抵廣州、決於廿八日成立國民政府、領導革命、當即召集各界代表在市黨部開會、經一致議決、翌日正午十二時、在民衆會議場召集全市各界民衆舉行慶祝國民政府成立及歡迎本黨先進回粵主持討蔣大計大會、並由大會籌備處通告全市商店居民、懸旗燃炮、熱烈表示、是日黨政軍警及商工學各界民衆到者三千餘人、開會時、有李團長及黨政軍民各界代表演說、散會後、復全體列隊巡行市內各馬路及繁盛街道、全市民衆、均懸旗鳴炮、遍貼「慶祝中華民國國民政府成立」、「歡迎本黨革命先進回粵主持討蔣大計」、「打倒毀黨禍國的蔣介石」、「打倒縱容共產黨的蔣介石」、「打倒養寇自重的蔣介石」、「打倒毀法亂紀的蔣介石」、「打倒排斥革命先進的蔣介石」、「打倒蔣介石就要擁護中華民國國民政府」、「擁護中央監察委員的劾蔣案」等標語、情形甚爲激昂、

雲浮　誓以熱血倒此獨夫

(衛署)蔣中正竊據中央、攘奪黨權、包攬國政、勾結共匪、殘害同志、罄南山之竹、難書厥罪、竭東海之水、難滌其汚、邇者中央四監委彈劾於先、省市黨部檢舉於後、各方將領各地團體、聲罪致討、恐後爭先、雲邑各界、豈能坐視、爰於本月微日、聯合黨軍政各界暨各團體各民衆、開討蔣大會於縣城、實施宣傳討伐、作武裝援伐之後盾、誓以熱誠、擁護廣州國府、誓以熱血、打倒專制獨夫、所期本黨同志、各界同胞、一致起來援助、以誅殘暴、而安黨國、不勝企禱之至、雲浮各界討蔣大會叩、

南海　土地局今日成立
局長由縣長自兼

南海縣長李源和、以整理土地實爲建國大綱要素、今田畝陳報手續辦理已有八九、未便任令停辦、功虧一簣、爲完成計劃起見、特設立土地局繼續辦理清丈登記工作、局長一職由李自兼、其組織內容分總務清丈兩課、另秘書一人、並委定李燎如充任、定今日(十五)在縣府就職成立、明日開始辦公、地址仍假本市學宮街前田畝陳報處云

汕頭　調查水陸戶口人數
△五月份增至十七萬餘人

汕頭市水陸各區、年來因內地匪氛未靖、稍有資產者、莫不遷居到汕、以及南洋華僑返國以後、未敢冒險返家者、及暫時逗留在汕者、人口逐日遞增、由十三萬人逐月增加而至十六萬餘人、前月據調查結果、其總數猶不及十七萬人、迨至五月終、統計上六區再增戶數二百六十九戶、人口男八百二十七人、女五百六十八人、水上戶增數一百七十八戶、人口男六百九十二人、女無增減、共增加戶數四百四十七戶、男女一千九百八十七人、水陸居民男女、共達十七萬一千一百五十四人云、

連山　匪首蔡金被刺斃命
大小北江平靖異常

小北江連山匪首蔡金、(卽蔡麗泉)向在該屬青連墟設立機關、遇有客貨船經過該處者、時被勒收行水、數年以來、商旅受害不鮮、昨據由該處返省某君稱、蔡金因與著匪梁秀清之子梁某發生金錢爭執、被梁某于十日糾集黨徒十餘人暗將蔡金刺斃、當場斃命、而所統之匪衆、昨已由北江防軍招編成軍、地方人士、聆此消息、盛爲稱慶、現在大小北江一帶土匪、除多已投誠防軍外、近來極鮮勒收行水之事、且一帶地方、防軍雲集、異常安謐、雖在清夜中、亦有貨船駛來省河云、

陽春　黃坭灣興築中山公園
△該灣至天堂公路亦將通車

陽春三區黃坭灣市、前由該區黨部公安分局商會及團局等機關發起募捐、在市內慈雲巖右便曠地開闢中山公園、以崇景仰而資遊息、諒現已僱工從事興築、諒本月底卽可竣工、又該灣至天堂公路、亦早經修築完竣、惟尚未通車、日昨黃坭灣方面、由嚴培等發起集資八千元、而天堂方面、則由黃仲玉等發起集資一萬二千元、作爲購車之用、現聞已集到該項資金、並派員赴港購車、不日可以行駛云、

三江水退

治河委員會昨十四日接三江專員來電報告、謂北江之淸遠、水勢較前已退減二尺餘、三水則退減一尺、至東江西江、亦因天氣晴明、比前各有退減云、

博羅　水災奇重
向省賑務會請賑

博羅縣屬、當四月中旬連綿大雨、河水陡漲二丈、平地水深八尺、一片汪洋、遍成澤國、洪水退後、向各處調查、沖崩石崗長其壆約一百五十丈、村尾壆約八十丈、石灘壆約一百二十丈、韓屋洲壆約一百六十丈、蔡屋角壆約七十丈、田地被冲、亦爲淤塞、沙坵者約千畝、倒塌房屋十二間、壓傷男女共六人、牲畜家具漂流淹沒、不知其數、而春耕各種植物、枯沒甚多、而災區廣闊、遍野哀黎、傷心慘目、博羅第三區瀛圖守望約紳林子珍林敬明謝益周等、昨呈民政廳轉咨省賑務會施以賑濟、

英德　禁賣人口
△如違重辦

英德縣警察第一區署署長鄒毅、自接任後、對於販賣人口、極形注意、昨特發出佈告嚴禁、爲佈告事、照得拐賣人口、大干法紀、本署長莅任之始、查得縣城區屬地方、竟有匪徒膽敢引誘婦女、來城販賣、而無賴地痞、專營媒介者、復敢窩藏寄囤、坐地分肥、似此蔑絕人道、干犯法律、倘非嚴密查拿解辦、不足以消隱惡而維公安、除飭員警隨時認眞盤詰查拿外、合行佈告、仰所屬民衆、一體遵照、嗣後遇有投宿婦女、務須根究來歷、已報明備案、方准容留住宿、倘有形跡可疑者、則須來區密報、以憑傳究、如或仍前玩忽、故爲窩囤、一經查獲、定卽解呈縣政府嚴行究辦、決不寬貸、本署長爲杜絕拐風愛護人羣起見、當強制執行、斷不姑寬、仰各凜遵、毋違切切、此佈、

各屬瑣聞

△北江著匪謝觀象、自經防軍林彬團圍剿後、逐竄匿上游之烏石馬壩一帶叢山中、意圖苟延殘喘、現查北江防軍仍積極設法搜剿、務求肅清、

△曲江縣長彭世枋、昨以自治進程、當以調查戶口爲重要基礎、迭經前任籌議舉辦、第以時局影響、因而中止、現在韶市秩序安靖、亟應賡續辦理、故特定今日召集各機關商議舉辦、

△陽春縣長昨令商會轉飭各商民、對於毫幣如係正色官板、無論新舊、務須一律通用、違則拘究、

△佛山光華電燈公司、決將用戶長明電燈廢除、改設電錶、俾有確定標準、此種電錶、不日可以運到、

△江門附近水南鄉、將就原日水南祖廟、闢爲公園、現正徵求圖案、

華僑消息

華僑往星統計
星架坡統計局之報告　一九三零年

(星洲通訊)統計局總長已發表一九三〇年份華僑進出口總報告、計在一年中、由馬來亞各埠乘輪返國之華僑、總共有一萬六千一百五十六人、其中女子有二千五百六十五人、十歲以下之孩子七百五十九人、而一九二九年份爲一萬四千八百七十三人、其中女子爲二千三百八十三人、十歲以下孩子爲八百九十九人、至由中國各埠前來馬來亞者、計在一年中、總共一萬六千五百九十七人、其中女子爲二千四百四十一人、而一九二九年份爲二萬另三百三十三人、其中女子爲二千九百五十八人、十歲以下孩子爲八百五十八人、

荷僑考察團最近行踪
在華北所得印象極佳　願投二千萬開發實業

(北平特約快訊)南洋荷屬華僑實業考察團此次遊平、表示將自願投鉅資、繁榮平市、該團定九日赴遼、華北實業團體於七日晚在來今雨軒公宴之、于學忠湯玉麟李培基均出席、該團表示在華北所得印象極佳、將來願以二千萬投資、開發華北實業、

初級中學學生用

英語標準讀本
The Standard English Readers

教育部審定

林漢達編著

全三册　第一册八角五分　第二三册各九角五分

教材精審　選述西洋文學上最有興味的故事如英美兒童歌謠希臘故事安徒生王爾德童話斯蒂芬孫小詩莫泊桑多德短篇小說等等使學生從英語方面建立欣賞文學的基礎加增他們研究外國事物的興趣編入常識會話使學生練習運用切於日常生活的淺近英語　體裁活潑　根據最新直接教授法注重表演以便施行實際教學使學生學習外國語既循自然又有興趣　生字平均　精選最有實用的單字循序運用每課分配均勻使學生讀一字得一字之用　成語豐富　全書成語豐富不厭反復練習使學生未讀文法而已能應用自如　文法簡易　以歸納法練習用字造句使學生於不知不覺中養成文法習慣　會話自然　凡關於學校生活日常用語皆有系統的編入使學生隨讀隨用能讀書能講話蓋全書教材注重會話討論表演而不偏於默讀　讀音正確　讀音以國際音標爲原則兼用簡易的牛津袖珍字典劃音法　插圖新穎　特請名畫家龐亦鵬先生精繪插圖新穎活潑富有美趣

英語標準贈書憑券	
學校地址並蓋校章	
英文教師姓名蓋章	
教師住址	
擔任學級	
學生人數	

請將上列表格逐項填明郵寄廣州世界書局卽行奉贈一册國曆八月底爲止贈書只以廣州世界書局爲限其他分局不在此例

世界書局

獨樹一幟的初中學生用

進步英語讀本
The Progressive English Readers

本書集編者教授經驗之心得，採用最近教育原理，遵照教育部頒行初中英語課程標準，成此結晶。全書以文法爲經，事物爲緯，分之則每課自成爲一完美之單元，合之則聯貫一氣，成爲一整個之結構，其中有詠諸故事，有雋永短文，有哲理，有科學，有詩歌，有常識，有尺牘，有測驗，使教者讀者都感到濃郁興味則進步自易。

進步英文學社編
王寵惠博士題辭
馬寅初博士作序
樓光來博士校訂
隊克勳博士校訂
龐亦鵬先生繪圖

全書三册
第一册九角
第二册九角
第三册一元二角

編制新穎……全書以直接法爲主，注重表演，遊戲，競賽，使學者都由動的練習出發，不致呆板而感到枯澀。

選材精審……慎選富於美趣而又極易了解的詩歌，短劇，含義深刻之各國民間故事，以及伊索寓言，希臘故事，希伯萊故事，安徒生童話，中國故事，使讀者兼可得到欣賞文學的興味，其利用外國材料處，往往加以陶鑄，務使適合中國學生的口胃。

會話適切……注重學校生活及日常用語，使讀者隨學隨用。每課注重自由討論，以發展讀者學習語言的本能。

語法純正……英文成語爲學習者的基礎，爲會話的要素，全書成語豐富，使讀者反復練習，於不知不覺中養成運用語料之習慣。

文法淺顯……從來文法中視爲必不可少之術語定義等，盡量避免，採用歸納法練習用字造句，一關往昔注重抽象定義之陋法。

生字平均……每課生字分配均勻，多爲常用之單節字，使讀者既便記憶，又切實用，且生字前後支配，系統分明，使讀者反復練習，不必強記，已能運用。

音符簡易……採用牛津袖珍字典劃音法，讀音準確，音符簡易。書前有發音機關圖，音標分析表等等，雖初學者亦能一目瞭然，無師自通。

字句順序……課中字句盡量合理的順序，使學生讀了第一句便能隨口說出第二句，此種課文卽不欲學生背誦，而讀數遍卽純熟。

插圖優美……

進步英文社出版
世界書局發行

新亞細亞月刊
第一卷第六期出版了　創刊號再版了
△要目
外蒙古獨立運動的剖析
西北三新省之開發問題
台灣番族的研究
緬甸與華僑
希娜日記
發行所　新亞細亞月刊社
每月一册　零售一角　預定每年一元
二十年三月五日出版

經濟

中紙昨已回蘇 口債券無大變化

中央紙自停兌後、各銀業店即行開盤、原日價格、約在出七八、入七五左右、詎旬來忽連續跌價至出六五入六二五以下、一般投機家乃視爲大好機會、紛紛大帮購買、因此中幣價格、至昨十四日又開始回漲、查早盤出爲六七、入爲六五、午盤則出爲六八、入爲六六、已呈續漲之勢、至于各種

公債庫券 昨日市面仍少大宗成交、盆口極弱、惟各銀業店則以價值過低、甚少放出、以致價格雖畧有低降、亦祇係出入三兩點之譜、無大低降之虞、至省立紙及廣西紙、買賣尚屬稀少、惟價有轉企住之睇、港紙水價依然堅穩云、

籐織品外銷日暢 金漲稅增成本重 □猶幸內地購求尚殷□

(專訪)本市籐織用具業、年來所出物品、頗能從事改良、如籐手袋、籐蓆等、極得美洲人士所歡迎、尤以婦女界購用爲最多、其他如籐椅籐檯等籐織用品、因工人薪金不昂、成本非重、連帶關係、亦得暢銷於各埠、每年產額達數十萬元、同時內地用戶鑒於各種木製家私價值日高、購用不易、故均趨於籐織用具之一途、年來此業生氣蓬勃、獲利甚豐、詎料最近美洲各埠、關稅驟然增高、而金價更見暴漲、舶來籐條與及運費、比較高出一倍有奇、成本旣重、銷路自不如前、據辦運此種洋庄商人言、本年籐織用品出口、除手袋籐蓆二項尚能維持原狀外、其他籐檯椅等、減少不止一倍、猶幸內地人民、購用者尚多、籐織用具業市場、尚不致有鉅大變化云、(儒)

粵絲出口統計 五月份 比四月多五百五十二包 水結減縮九百五十四担

南順各絲偈、因頭二兩造蠶絲均屬歉收、故所出各種生絲、殊非豐厚、加以歐美各地銷場疲弱、絲價固不能稍有掙扎、并且每況愈下、蓋因各絲商間有急需現款週轉者、沽價畧爲放鬆、因此五月份以普通絲價比較四月、市情更爲低降、至各牌特別絲價、則尚屬平穩、無大升降、查五月份生絲出口統計共有二千一百九十包、(每包八十斤)比較四月增加五百五十二包、而以運銷美國佔一千一百九十八包爲最多數、法國銷額則佔一千零六十包、英國銷額佔四十六包爲最少、運往本國上海一埠者有五十五包、華人行直接經辦運銷海外之絲、是月祇佔三百九十二包、洋商經辦之數則有二千三百二十七包、至

全月平均絲價 普通絲每担最高沽至七百五十元港幣、最低價則每担值六百八十元港幣、特別牌生絲每担最高沽八百四十元港幣、最低價則沽八百一十元港幣、現聞三造蠶絲因天氣合宜、晴雨調勻、頗有豐收之望、倘三造蠶絲收穫後、而海外銷場尚無轉機、則絲價或再趨低落、亦未可料也、茲將五月份生絲運銷各國商埠數量、詳細分列如下、運往上海生絲五十五包、美國紐約一千一百七十八包、必打臣埠二十包、(共一千一百九十八包)法國里昂九百○八包、馬賽一百三十二包、安南二十包、(共一千○六十包)英國孟米三百九十六包、倫敦十包、(共四百○六包)、統計是月出口總數爲二千七百一十九包、至是月各

△水結 運銷歐美各國總計三千九百五十五担、比較四月份出口額減縮九百五十四担、

紗市難有小康之望 客胃奇弱無力將價提高

各地土布廠及毛巾織造廠、于日前買入原料頗多、現因土布毛巾積存現貨底厚、一時不能銷通、故對於原料暫少購買、加以昨日星期、海關停止驗貨、遠郡紗客更無從斟盤、行上生意遂愈形寂靜、查昨日全行祇沽出二三十包、門市零星拆包生意、亦冷淡異常、無力將價提起、無論粗幼之嘜、均呈一片定住之睇、又本市紗商昨接

△上海來電 謂是日各帮紗客共辦現紗一千八百包、期貨一百包、現紗沽起數錢、交易所標準紗淡跌五錢云、

柴米 桂省昨到大帮

廣西撫河柳江上游、年中出產穀米柴杉甚多、從西江運粵銷售、前因桂境發生軍事、撫河柳江貨物停滯年餘、不能運往各地銷售、積存甚多、最近、各江恢復交通、撫河邕柳柴米貨物、連日源源東下、昨十三日有柴船十二三艘、運抵東堤河面、其餘穀米各貨、亦有多船、由梧運抵芳村河面云

中順塘魚價格大漲

順屬多係桑基魚塘、農人泰半以此爲業、乃連日魚欄沽價、異常高漲、查每尾約三四斤重者、賣往容奇魚欄、鯇魚每担約廿六元、大頭每担廿四元、至賣往中山石岐魚欄、則鯇魚每担需廿八元、大頭廿六元餘、以其水路頗遠、往來皮費較重也、今春農民蠶桑失利、今得魚價高漲、藉資彌補、不致陷於絕境、亦不幸中之幸也、

西欄猪價已平

連日西欄生猪、因各江來貨豐歉不一、以致市價迭有漲落、惟昨日市態已歸平靜、各猪價均無大進退、但廢曆端節將屆、到時恐不免又有變動、茲錄昨日沽價如下、本地大猪廿七両六、南順猪廿八両六、南雄猪三十両零四、韶州猪廿八両、連州猪廿八両八、湖南猪廿七両六、北流猪廿八両二、肇慶猪廿八両四、水東猪廿七両二、從化猪廿九両六、清遠猪廿八両八、來路猪三十二両四、本地猪仔廿九両六

金銀市 今早衆盤

港紙 入三三二 出三三六

現三二四五(西息)平寸

大金港價八十四元二

花旗紙	每千加水	四六五○
雪梨紙	每千加水	四五五五
西貢紙	每千加水	一一八○
暹羅紙	每千加水	一四二二
星架坡紙	每千加水	二一七二
上海紙	每千加水	一九三
佛冷紙	每千値	二一八二
勞碑紙	每千加水	一○二五
呂宋紙	每千加水	一七八○
荷蘭紙	每千加水	一二六○
日本紙	每千加水	一七七○
十足金葉		九十九換五
八九美金		一一○八
二一英金		二六九
中央光圓加		二一○
八打威單		五六七五
花旗滙單		二二八一五
倫敦滙單		一一二五
日本滙單		四六一二五
星洲滙單		四○五
上海單		八○六五
金磅紙		二○六二
司令票		二○五二
仙入値		五七五

中國新輸出稅 對日影响約四百萬両

據東報載、中國新輸出稅則已於六月一日起實施、此次關稅改訂、由財政上之見地以增收爲目的、依於此次關稅改訂、中政府每年可望增收二千萬元、對比一九二九年(十萬二千五百萬両)一九二〇年(十萬五千萬両)之總輸出額、平均約增率二成、(從價)中國對日輸出額、每年約達三萬萬両、即加徵關稅約六百萬両、實際對日重要輸出品大宗之大豆豆粕麩菜種鐵礦、肉類、棉實等仍依舊率、結果影響輕微、不如預期之甚、如一九二九年度中國對日重要輸出品約二十八種、合計二萬萬両、其中十二種約占一萬零四百萬両即五成強、稅率仍舊、鐵礦及漆二種減率、僅其餘十四種較舊率增二十八成至二成八分、即除此二萬萬両之重要品外、其他一萬萬両受全額二成之平均增率、對日影響殆止於四百萬両、惟此外留華日商之運以華貨輸出至歐美各地者不少、其受增率之影響亦所不免云、

東三省的經濟恐慌和將來的危機(上)

(特約通訊員克文)

東三省——下稱東省——經濟危迫的實況、諒關心東省的讀者、必然詳盡知道了、在已往、內地的同胞只知道東省是關外素稱富裕的樂土、所以對東省只有赤白帝國主義蹂躪同胞的氣不平、而沒有經濟方面的顧慮——其實無需顧慮、近年來、東省經濟恐慌的現狀、大非內地同胞所能想得到的、至於將來的危機、更非東省當局及東省人民所敢預測的了、容我把他分段寫出來、

經濟緊迫的實況

民國十七年以前、東省雖然因內戰而耗去不少金錢——完全是東省人民担負——、但是經濟方面、沒發生嚴重的問題、自從奉軍維持和平退出關外已後、東省人的目光、以爲此後便可永享和平之福、去安居樂業了、不料奉票的紙幣、——在已往是東省主要的紙幣、——竟由五元(直奉戰時一元五換一元現洋)而毛荒至五六十元換一元現洋、於是經濟方面、遂漸漸恐慌起來、民國十八年以後因爲奉票不毛、並且漲落不定的關係、所以市面交易就自然的改用現洋和日本的金票爲標準錢幣了、但是在這個時期間還可有互相貨借的通融、至民國十九年民間經濟情形、遂突然緊迫起來、到這時民間一切貨借、就是傘大照房契花十分二十利、也是告借無門、徒喚奈何而已、尤其以是年冬季爲最烈最苦的時期、

東省的商民、因爲歷年豐收的景象、遂演成一種春賒秋討的習慣、到了去年冬季、因爲欠己者討不進來、欠人者無力償還的關係、遂不得不宣告停業、大呼倒舖抵債者、確在十之三四以上、

中產以下的農民、到了秋穫、雖然皆願賤賣以還當年的債、而問津者有雖、到了情通無奈何的時候、就得破產還債、算是最高的良策、以至於債主登門、殺人以償等、但東拉租、割頭添斗的、也是常事、

中產以上的農民、偶有所需、當日雖然借債無幾、因爲金融緊迫、利率過高、不二三年、竟累成重如泰山的債台、雖然甘願以十値三四出賣產業還債、而誰肯賜顧、他們既然自顧都不能、而村長催會錢、縣長催課稅、雖將人民送獄、奈無錢何、

工業方面、農商既然如此窮迫、那麼他的製造和銷路、諒讀者必能推想而知了、

東省經濟的難狀、以上不過僅以我所知者而言、至於將來的危險、更非國人所能想像的了、

專門研究邊疆問題與東方民族問題之唯一刊物

△本
插圖六幅
第二卷的本刊……胡漢民
南洋與中國革命……
西康概況……楊仲華
蘇門答臘概況……王錫綸
新加坡築港之批評……趙筍子
上海白克路 發行
南京成賢街 分售
定價：每 半年 一年
直接定閱款

敵覽 第十一期
主編：南京線路文藝社
社址：南京大中橋太平里十五號
任戲劇運動沒落下去嗎……邦敏學
西線歸來……楊昌溪譯
變行禍(續)……何酒賓
升沉……宋錦華
代售處 南京：南京花牌樓、南方 金陵翠泉書局

海珠戲院 即演日月星班

日月星在海珠戲院最後一次久別重逢更加異樣精彩各大藝員盡力獻技

日月星班承台屬各鄉聘請演期與本市人士不見一月有奇茲以本屆班期將滿承蒙各界君子垂青贊許故特撥數日之冗在海珠戲院與本市人士作最後之相見肖麗章廖俠懷小蘇蘇少新權靚新華羅文煥[illegible]各大明星連日悉心研究將本年最精彩之劇本連晚點演並將生平絕技貢獻以副諸君子之雅意準於國曆六月十五晚開演連演三日四夜愛日月星者幸勿交臂失之

連日公演劇目如左

六月十五號 夜演 蜈蚣珠 本三
六月十六號 日演 一品夫人 夜演 今宵重見月團圓 本二
六月十七號 日演 愛河神馬 夜演 蜈蚣珠 本四
六月十八號 日演 過江龍 夜演 裙下癡郎

廣州市財政局開投屠牛牛皮統稅廣告

本局定期六月十七日下午二時在局當衆開投屠牛牛皮統稅年餉底價共大洋一萬零二千元押票銀市行憑單二千五百元如願投承者仰來局取閱章程屆時競投可也特此廣告

展期公開選商挖掘河港土方工程

廣東建設廳公開選商挖掘西村士敏土廠河港土方工程一段前經佈告定於六月二日公開選擇有案現再展期如有意承挖是項土方工程者可於本月二十日以前來廳取閱章程圖式及說明書(每份收按圖費十元)并限於六月二十日將取價數目開列實數密封繳廳聽候公開選擇此佈

遺失告白

啓者鄙人於六月七日存附榮欄街恒濟銀號毫銀一百元發出恒字第三九四號來人條一紙經於六月九日支取二十元餘存八十元乃於本月十二日遺失該單除即報區及登報取銷外日後無論何人拾得作爲廢紙但發見此條切勿收取

民國廿年六月十三日 張志雄啓

訪買鉡鑛告白

本廠爲發展國產鑛料起見特聘鑛學專家李世榮君爲鑛質提煉技師所煉鑛料經蒙各界參觀並加稱許就中鉡粉一項不獨爲我國空前之製造且其質料之精美實足駕舶來品上之此後同胞需用鉡粉可無須外求以期挽回漏巵愛國人士幸留意焉兄本廠因出品日多自不得不廣羅此種鑛石以爲提煉原料我同胞如有開採或存有鉡鑛者請將貨辦寄來本廠以便採辦價格從優此佈

香港旺角深圳街 大榮鑛質提煉廠 黃祖頴謹啓

各中西酒樓冰飲室及大公司辦館均有發售

維爾趣提子汁

噫！吾心愛之維爾趣提子汁來矣

維爾趣提子汁，富含滋補與健康之元素。一日之中，無論何時飲之。皆爲凉爽怡神之飲品。其酸甜之佳味，開胃之香氣。君將欣賞不置。維爾趣提子汁，又能助神却倦。予君以健適舒快之熱情。可純飲。亦可以蘇打或檸檬汽水和伴而飲之。維爾趣提子汁。對於成人兒童。同等有益。家居自飲，禮敬賓客，請常用之。

美國紐約維爾趣提子汁公司精製

美商同益洋行經理 香港大道中廿號

Welch's Grape Juice

三那星 肺癆病特効藥

國民政府中央衛生試驗所化驗証明

專治：一二三期肺癆病

奉送三那星實驗報告書 肺病療養指導書 附郵票四分當即寄呈

廣州一德西路四七四號二德洋行獨家經理

摩登

『摩登』是最摩登底畫報·內容全是摩登底東西·欲賞鑑摩登藝術，欲認識摩登名人，欲知道摩登時事，就不能不讀『摩登』畫報·『摩登』畫報是摩登青年的朋友·六月一日出版·

飛力脫殺蟲藥水

保護君之全家性命

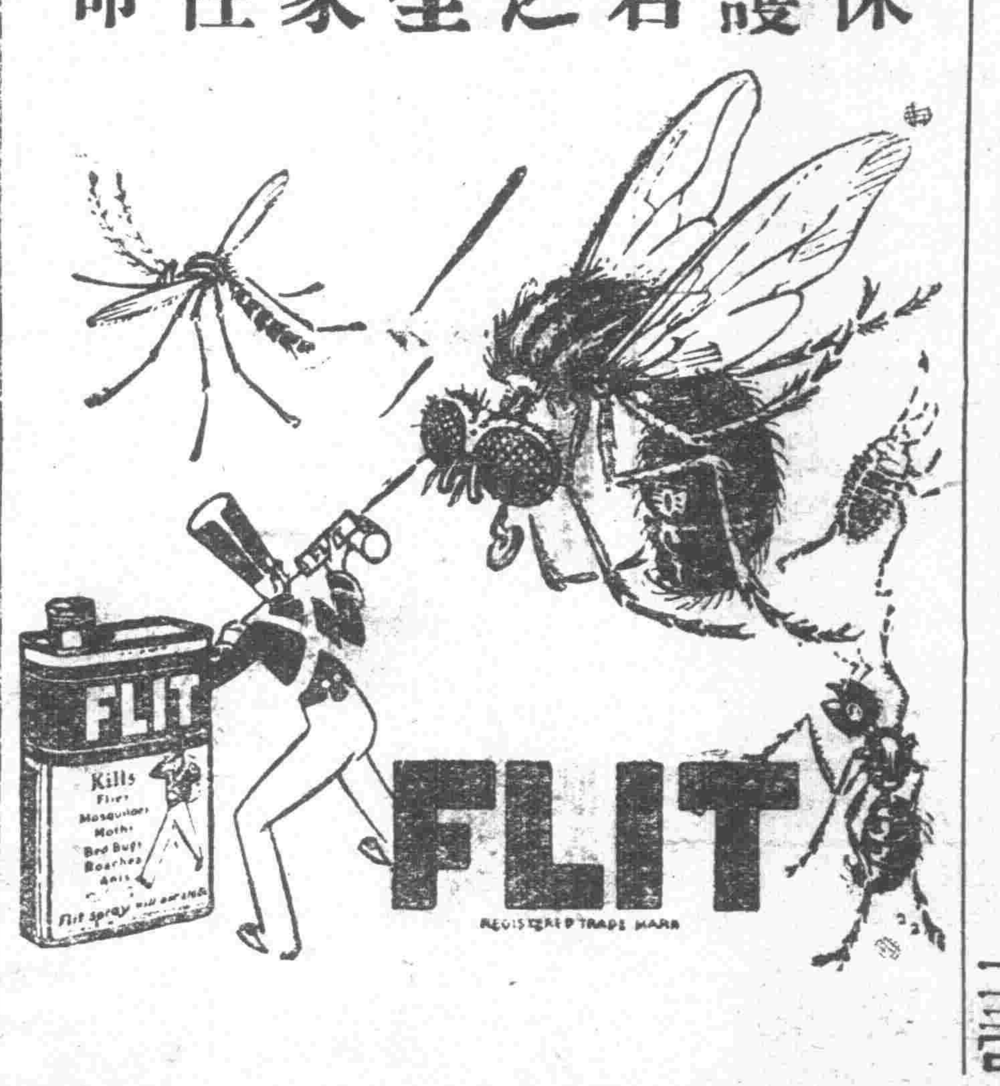

水公司償本息

將另擇地點支付

自來水管理委員會、償還前水公司股本利息、前擬派員前赴市立銀行、繼續發款、并函知市立銀行在案、現准市行函復、略以該行自發生風潮之後、所有來行兌現與及交收一切人數倍增、今又以支行發股息之故、聚集多人、接踵摩肩、爭先恐後、勢必過於擠擁、誠恐外間不明眞相、以致發生誤會、故派員來行一節、仍請暫緩執行、或另覓地點、較爲妥善等由、水委會准此、查所述各節、尙屬實在、惟本會發還本息、似亦勢難久緩、若欲另覓地點、又難得適當場所、究應如何辦理之處、未敢專擅、昨特呈請市府察核、指令祇遵、市府指令云、呈悉、自來水公司股分本息、前經擬定分期發還、自應查照辦理、以昭大信、現稱各節、候行市立銀行、迅卽查明妥擬具復再奪、此令、

海員總工會 在粵設辦事處

上海中華海員總工會、鑒以蔣介石之專橫、日前特由滬南遷、以避淫威、該會執委林蔭生、黃玉書、及秘書劉禹洲等、業經抵粵多日、該委員現以會務亟應進行、現經決定暫在海員工會設立辦事處、以便進行、聞該會日間召集緊急會議、在粵成立海員總工會、與滬海員總工會對抗云、

流行症近盛行

延及佛山

本市日前流行病大盛行、已見報載、近查月來仍有繼續發生、且佛山等處、亦有延及、患者必有頭痛骨痛發熱等病、醫治稍遲、易致危險、患此病者有云購服時下之三角嘜退燒散壹包可愈、但仍以速就醫診治爲宜、

簡訊

□市自動電話管理委員會委員黃著勳、昨向市府呈請辭職、程市長改委孫滿接充、查孫委員經於昨(十三)日到差任事、

□程市長自就職後、昨經委出謝永年爲市府財政設計專員、現謝專員正着手審查市政府各機關二十年度經常費預算、

□廣東總工會、昨特通函所屬各員人云、須每月捐助款項繳會、以充該會經費、

□摩登畫報爲發揚現代藝術之出版物、經於六月一日刊行、備蒙各界歡迎、現第二期定今日出版、內容比前豐富

神經漢自縊斃命

生意不前憂憤交逼 神經病愈終於尋死

本市賢思分局段內芳草街區家祠四十八號、住戶區子芳、有堂兄區榮篤、年四十歲、南海人、向充商界、數年前因生意不前、虧本甚鉅、所營各業、均同時異常倒閉、區頓遭此意外、憂憤、以致驟染神經病、終日書空咄咄、喃喃自語、哭笑無常、其弟覩其狀況、深爲愛惜、遂延醫爲之調治、幸患非深、調治數月、病亦痊愈、一若常人、歷安無異、不料數月來、不知因何感觸、舊病復發、故態復萌、其弟以其如此、正欲覓醫爲之調治、詎區忽於昨十三日夜深、大發神經、乘家人熟睡之際、潛在房內用蔴繩掛在牆邊木架上、懸樑自盡、及至昨十四日晨、區子芳起床入房巡視、覩狀不禁大吃一驚、立卽上前施救、但巳氣絕多時、返魂無術、祇得前往該管分局報案、該局據報、立卽電知法院派出檢察官帶同檢驗吏到場驗明塡格後、其弟區子芳卽行備棺將之埋殮云、

少婦投水遇救

川資用罄無法尋夫 異地飄零生活壓迫

昨晚八時許有時裝少婦一人在長堤革命紀念會碼頭僱大艇過海、船抵中流、該少女卽躍身下水、榜人疾聲呼救、水警聆聲馳至、將之救起帶返分局發落、訊據該少女供、葉佩華、廿二歲、廣西平南人、無住址、與陳其秀結婚、巳生一子、氏曾在順德鄉村師範充教員、後聞氏夫往汕頭、氏卽擬往尋夫、到港住鴻安旅店、因費用巳罄、遂折回本市、現巳無法尋夫、且流落本市、人地生疏、無法生活、逼得投水自殺等語、復由分局將之解局發落云、

竊匪變作火猪

燃及白藥被炸 帶傷被獲解省

廣三路附近奇樓墟、前夕夜深有一竊匪潛入墟內某炮竹店行竊、匪入店後、則劃火柴取光、欲進行竊物、不意匪所入者爲該店存貯藥料之房、火柴燃及製造炮竹之白藥、轟然爆發、當堂將竊匪炸至重傷、遍體焦黑、如燒猪一般、惟尙未死、該墟警衞隊聞耗馳至、將傷匪截獲、於昨日押解來省醫治、

警察轟斃人命案續訊

分局被撤換并罰五百元 公安局懸紅五百元緝兇

荷溪分局警察黃兆坤、因漁色轟斃人命、携械潛逃一案、現公安局長陳慶雲、以該分局長盧可衡、于半個月內、連接發生警察轟斃人命、携械潛逃兩次、實屬有忝職守、昨特將該分局長撤職、并罰款五百元以爲死者家屬恤款、二等區員羅汝階、係爲管理全區警察職務、失于誘導、亦併免職、該班警長李文與、及聯同互保之警察五人、一併撤差、解局訊辦、至該分局長奉令後、巳于昨十三日、趕辦交代、并由局另委偵緝科一等科員何魯接充該分局長之職、經于昨十四日、到局接事、現公安局仍限令各分局、于一個月內、務將兇手緝獲歸案究辦、并由公安局懸紅五百元購緝云、

走私犯被獲

供稱代友作經紀 解回偵緝課辦理

十三日下午四時許、公安局偵緝員杜朝、携同手令到寶華分局會警前往懷遠北橫巷三號、查獲走私匪犯林應堂一名、帶返分局、訊據供稱、因代友作經紀、賣去玻璃一百箱、現被指爲賣私貨帶案、分局限將其解回偵緝課辦理云、

酒店發現竊匪

人贜併獲

新會縣民黃某、廿八歲、日昨偕友方某來省、住西堤某酒店五樓五五八號、十四晨六時許、黃方二人正在房內睡宿、忽聞有衣櫃嚮聲、睜眼一看、見有一人探手入衣櫃內、急起詰問何事、該人答云看有冲茶未、卽行走出、方疑之、卽追出察看、見該人握有物件、睹方行出、卽轉升降機口、時機未開、旋折回廁所內、將銀包二個、暗放浴盆內、方卽將之拿獲、交警執住、回房喚醒黃某檢視行李、見失去銀包二個、內有港紙廿五元、毛銀廿元、繼知該人住六樓六四五號、與李錦煌同住、警卽入內向李詢問、李云概不知此事、警將匪拘返太平分局訊辦、據供名李淇、卅歲、新寧人、直認入房盜竊旅客銀物不諱、局卽將之解辦云、

莽夫逞兇傷人

糾纏到局理論

本市清水濠五十九號住戶石愛春、于年前娶麥素香爲妻、現年二十歲、南海人、麥氏性甚賢淑、治理家務、井井有條、惟是石素性兇惡、舉動鹵莽、每因家庭細故、偶不如意、輒將其妻毆打、麥氏處于其夫勢力之下、惟有忍氣吞聲、自怨薄命而已、不料日前麥氏之母麥陳氏到探、及至昨十三日晚九時許、其母不知何故誤失去石之當票一張、遍尋不獲、爲石得知、于是勃然大怒、不由分說、大肆咆哮、尋且愈弄愈兇、竟揮拳毆打麥陳氏、以致微傷右手、時麥氏覩狀、上前勸解、但石意爲其妻左袒伊母、更爲憤怒、強牽麥氏入廚、手持菜刀迎面揮斬、幸當時陳氏之弟在旁、誠恐釀出人命、急卽搶前攔阻、麥氏始免被害、祇傷左手指少許、自知不了、立卽逃遁、陳氏母女以其欺凌太甚、當卽前往賢思分局報案、以便扭解到局理論云、

長途車傷路人

撞倒老婦拋離丈許 送院後有性命之虞

十三日下午三時、有第一二五號白蓬車由沙河駛往倉邊路、詎經東沙路史堅如烈士祠前、司機呂林、一時不愼、致將一過路老婦撞倒、拋離丈許、當時口吐鮮血、不能起立、段警覩狀、乃將傷者扶上手車、帶返大東分局、并由該公司稽查陸伯英、頴代表到案處斷、據老婦稱范江氏、六十一歲、番禺人、頃由龍眼洞來、致遭此禍、局員旋將之送市立醫院驗傷、以憑酌予補償藥費、抵院後、聞傷勢頗重、恐有性命之虞云、

崑劇衰落的原因

最近各種戲劇皆呈蒸蒸日上的氣勢、惟有崑劇、却如曇花一現、便衰頹不振了、

戲劇、是一種文藝品、應當從文化上着想、崑劇的是一種高雅的文藝的、音律的戲劇、適合於戲劇的成合性、而又爲什反不能受社會上熱忱的歡迎而漸趨淘汰呢、有人說、崑劇之所以有今日之淘汰、就因爲他是高雅文藝、音律的緣故、詞句是這般的高深、音律又這麼的嚴繁、不能普遍化、好者既少、演者亦減、遂令這大好藝術日漸淪落、一至如今了、

「詞句高深」、確然是崑曲的致命之傷、因爲崑劇、是多出于一般「老先生」的手筆、他們免不了歡喜咬文嚼字、把古典參入、時至今日、社會情勢不同、遂致失了戲劇的本旨、遍及的可能了、不過音律的嚴繁、却正是崑劇的好處、因爲歌曲的病、應在組織系統上分高下、不當在繁簡上言利弊、崑曲的節目果然繁、但是他的曲牌是分屬於宮譜、按樂律的音律而定、嚴而不亂、而且曲牌繁殿、却便於選擇、易於適合劇情、偉大的中國各方風俗不同、倘一聽無系統之歌劇滋長、便難有統一歌劇的希望、而收改風移俗之實效了、所以崑曲之曲牌雖繁、但以其繁、方能有系統、能普遍也、

對於崑劇的音律、現代社會實有發揮光大之可能、不過其詞句確有改革之必要、現在的一般歌劇家祇是把混亂的音律譜成歌劇、又爲什不搜崑曲的曲牌而編成新文藝的歌劇呢、

龍舟競賽

廿日在東山河面舉行 參加競賽者三十餘艘

本年端節將屆、東山水上體育會、擬再度舉行龍舟賽會、各情經誌報載、聞該會以當此軍事時期、此舉未知能否獲當局之同意及保護、故特函省會公安局詢問一切、當經該局允予保護、至附城各鄉得訊後、卽紛紛加入競賽、現查有下龍灣、塘口、赤沙、蓬溪、寺右潭溪、西江、北山、琶洲、南浦、瀛洲、南約、沙美、龍溪、沙樂、臘德、棠下、揚箕、石牌、石門等二十餘鄉、龍舟約三十餘艘、屆時齊集該會河面助慶、現該會定期本月二十日(星期六)舉行云、

今日播音秩序

廣州市政府無線電播音臺 CMB 波長四百四十公尺

上午八時、接播國民政府紀念週、至閉會止、南關戲院之「歌台一婦人」二時停止、七時繼續播音、七時二十分、廣州市播音演講會市政報告、七時五十分音樂秩序、一、本台音樂團奏「將軍令」「上雲梯」二、陳伯勵君唱「柳邊人欵待船歸」三、律呂元音社諸君合奏、「餓馬搖鈴」四、黎寶銘君唱「燼餘哀豔」五、律呂元音社諸君合奏、「雨打芭蕉」六、羅漢鍾君唱「覊旅」七羅漢鍾君二期獨奏「昭君怨」八、陳伯勵君唱「朱經抱恨」九、律呂元音社諸君合奏「雙星恨」十、黎寶銘君唱「感時抆淚」十時停止、

國立中山大學 暑期補習學校招生

招

一、升大學本科一年級班
二、升高中二年級班
三、升高中一年級班
科目選習

報名地點：中山大學預科辦事處 中大前門號房
報名日期本月十五日起至七月五日止
詳細章程請向商務印書館 永漢路民智書局 取閱

珠江頤養園護士學校 招生 即日開始

報名六月廿一試驗七月一日開課 詳章請到二沙島本校或長樂路梁培基藥局 下九路唐拾義藥局 萬福路梁培基藥局 永漢路良友公司取閱

一新戲院
西關十八甫馬路
國曆六月十四至十七日映
女明星胡蝶主演 首屈一指之武俠國片
三箭之愛
下期六月十八至二十日映
名馳全國尙武劍術猛絕國片
十五集紅蓮寺

南關影戲院
永漢南路
國曆六月十四至十六日映
世界歌后麗絲摩亞主演 全部對白歌樂聲片
歌台一婦人
下期六月十七日起映
〈眞獸聲異獸門〉
壓倒一切獸片的異獸片
人獸奇觀

明珠聲片影院
長堤海珠公園前
(票房電話壹二零七一)
國曆六月十二日至十六日續演
大明星那郎高路文主演 全部對白愛情偵探片
情(四)賊
大注意
◀六月十七日起▶
壓倒一切虛僞狹小的野獸片 異材實料非洲探險名畫
人獸奇觀

新國民有聲影戲院
下九甫馬路 電話一〇七四〇號
◀即日放映比提甘信主演▶
環球公司對白聲片
(百)(老)(滙)(之)(魔)(王)
寫百老滙的歌聲與舞影，
寫夜總會的酒香與肉香
寫人肉潮的香感與冶艷
寫惡魔王的陰險與暗殺
券價 三毫，五毫，七毫，一元，
(下期換影) 派拉蒙哀艷有聲名製
彩虹歌者

中國戲園
自動電話一二九二五號
國曆六月十二日至十四日映
震動東方武俠巨製
關東大俠七集
查瑞龍郎麗珠傑作
(下期放映)
震動東方武俠鉅製
關東大俠八集
查瑞龍郎麗珠傑作

西堤影戲院
西濠口大馬路
國曆六月十三至十五日映
武俠香艷滑稽國片
風流女俠
女明星張月娥主演
(下期放映)
香艷詼諧稗史巨片
火燒百花台(下集)
胡珊陳玉梅大傑作

模範有聲影院
西關十一甫馬路
國曆六月十四日開始放映
荷里活聲片場生活上大寫眞 全部對白歌舞諧趣艷情佳片
銀海春光
舞女如雲 歌聲婉轉 好色不淫 使人陶醉 片中有稚齡幼女數十人載歌載舞嬌小玲瓏活潑可愛背景有西洋之中國舞台佈景富麗堂皇得未曾有
下期十八日起映(怪眼偵探)

中山戲園
自動電話一二九二四號
國曆六月十三至十五日映
全部配聲 廣東著名武術故事巨片
胡亞乾一集
童角明星任潮軍大傑作
(下期放映)
全部配聲廣東故事巨片
胡亞乾二集
童角明星任潮軍大傑作

永漢有聲影戲院
永漢北路電話一二九二〇號
即日放映梅禮士大傑作 溫馨冶艷調情名片
巴黎一侍者
(梅禮士在劇中唱名曲三支)
梅禮士是銀幕上歡喜的冤家，
他的喜劇才是眞正的喜劇，
他嬉皮笑臉飛着「巴黎一侍者」而來，
他笑人間的笑，他歌世界之歌，
「巴黎一侍者」的中心意義，
比「琁宮艷史」更有價值而貴重，
比「巴黎野史」更使人滿意而有力量，
那簡直是他最有權威的一部影劇，

中華有聲電影院
新曆六月十四至十七日一連四天放映
霍士公司今年鉅製之一
熱烈激刺香艷歌唱名片
瓜田李下
萊摩蘭夏勞茂尼合演
本片描寫加拿大西北部騎警營內一隊員爲保存其弟之名譽起見備受上峯嫌疑卒之忍辱負重攻破一切難關疑團盡釋贏得美人兒由女明星萊摩蘭及黃金歌喉夏勞茂尼合演劇情緊張背景美麗幸勿錯過

大家注意下期由十八日起映
賭城艷史
導演者是名馳宇宙的「呂必治」最得意的空前大結構女主角是聲片歌后「珍納麥唐娜」男主角英國舞台偶像「積巴齊南」這部浪漫諧趣香艷響世名片之王有永遠不能磨滅不可思議之價值珍納女士與積巴合唱名歌共七闋內容佈景非常華麗

影戲場 俠義英雄 日二毫 夜四毫
天台跳舞場 陳嘉娜何理梨 歌舞
戲院 十五日 (星班) 蜈蚣珠
男女嘉禾
戲院 吳宮去

黨務消息

雪片飛來之討蔣電

政主獨裁摧殘忠實同志　倒行逆施縱容萬惡共匪

自從中央四監委發出劾蔣通電及國府組織成立後、海內外各級黨部及各界民衆團體、紛紛通電討蔣及擁護國民政府、茲將昨日接到各電分錄如下、

海豐黨部

（銜畧）鈞鑒、蔣氏介石、奸險性成、竊據中樞、玩弄政權、日唯縱橫捭闔、以固榮位、不惜排斥異己、肆其鴆毒、處心積慮、不遑朝夕、自四監委提出彈劾案、省市黨部暨各武裝同志檢舉揭破其假面具、舉國昭然、同聲致討、藉信黨紀之不論胥、而獨夫必至踣覆、我實現民主政治之新政府、於焉誕生、普天同慶、從茲剷除內奸、實施三民、天下所同、誓作後盾、黨國前途、庶幾有豸、迫切陳詞、不盡區區、中國國民黨廣東海豐縣執行委員會中國國民黨廣東海豐縣監察委員會、

遂溪黨部

（銜畧）均鑒、蔣逆中正、叛黨禍國、殘害人民、違法亂紀、傾陷先進、舉國莫不髮指裂眦、業經中央四監委之通電彈劾、廣東省市黨部之通電檢舉、大快人心、敝會謹率全體黨員、及全縣民衆、誓以至誠、一致擁護四監委暨廣東省市黨部彈劾蔣逆中正兩案、以伸正義、而安黨國、中國國民黨廣東遂溪縣執監委員會同叩巧印、（十八）

人民團體改組總報告

省黨部飭屬一星期內呈報

省執委會以指導人民團體改組總報告、原定在黨部所轄人民團體全部改組完竣半月內、編造完成呈繳、現查本省各地人民團體改組、久已完竣、各縣市黨部訓練部尚未將該項總報告全部呈繳、昨特分令各縣市訓練部遵照、限於文到一星期內造繳審核、毋再延緩云、

討蔣宣委會函請　市黨部分區開黨員大會

諸名流演講解釋討蔣意義　昨開第一次會務會議議決

討蔣宣傳委員會、爲徵集各科意見、整飭會務起見、於昨（十三）日上午九時召集各科幹事以上人員、開第一次會務會議、出席者鄭洛芝等十九人、首由主席楊獨報告會務各事畢、旋有演講科提議、以現值討蔣時期、深恐市民不明眞相、爲使宣傳收效起見、特提出擬請委員會、函請市黨部分日分區召集黨員大會、敦請各名流演講、以資解釋討蔣意義、而廣宣傳、當經該會議決、提請委員會辦理、

市訓練部　籌組識字運動實施會

定于十八日開會籌備　令各區黨部派員參加

市訓練部籌備組織識字運動實施委員會辦法、該部選派三人、教局選派一人組織之、昨經通令各區黨部知照、原令云、爲令遵事、案奉中國國民黨廣州特別市執行委員會頒下各區黨部組織識字運動委員會審查意見書令飭遵照辦理等因、自應遵辦、查審查意見書第二條設立本市識字運動實施委員會、其委員之產生、應由市訓練部選派三人、教育局選派二人、每區黨部推舉一人、（最始由訓練委員担任）、合共十七人爲委員、茲本部訂于六月十八日下午二時、本黨會議廳召集各代表開談話會籌備組織識字運動委員會事宜、合行令仰該區區黨部選派代表一人、依時前來參加、以利進行爲要、

明日舉行　總理廣州蒙難紀念會

由孫科報告蒙難經過　分函各界派員參加

明（十六）日爲孫總理在廣州蒙難九週年紀念之期、省市黨部定於是日上午十時、在省黨部大禮堂舉行紀念大會、同時通函本市軍政學工商各界、屆時派代表蒞會參加、以資紀念、省黨部昨已籌備一切、今十五日將禮堂從新佈置、并聞屆時國府委員孫哲生到會報告總理蒙難經過云、

南海縣黨部　今日開全縣代表大會

明日討論提案後日改選

南海縣黨部、現以第七屆執監委員任期已滿、自應舉行改選、以符定章、業已籌備完竣、特定期今（十五）日正午十二時開第八次全縣大會、一連開會三天、昨已柬請各機關團體舉派代表蒞場參加、翌日討論提案、後日則選舉云、

預備黨員訓練實施綱要

預備黨員訓練實施綱要、市黨部昨已令發所屬各區黨部、其原文如下、

第一、實施通則

一、根據本黨總章第二條之規定、凡本黨預備黨員、除酌施黨一般訓練外、應分別施行預備黨員訓練、

二、預備黨員之訓練、在使新入黨者、達到中央規定之預備黨員訓練之基本原則第一項所規定之目的、

三、預備黨員之訓練、由區分部執行委員會及區黨部執行委員會遵照上級黨部之規定分別施行之、

四、預備黨員之訓練、應視受訓練者之社會環境、（如國內與國外城市與鄉村）及其職業或性別之差異、（如農人工人商人學生婦女士兵等）分別施以相當之訓練、

五、預備黨員之訓練、除積極的培養其智力及黨德外、尤須注意其平日思想言行之攷核、

六、凡預備黨員受黨的訓練、在一年以上、合于預備黨員訓練之基本原則第四項規定之標準、依照同原則第六項規定之手續、進爲黨員後、其預備黨員之訓練限期方爲終結、

第二、實施方法

一、訓練前之考察、由區分部執行委員會按照下列方法考察、並將其結果詳細呈報區黨部執行委員會審核之、

一、向介紹人詢其關於被介紹人所填記之事項、（參照入黨介紹書）、

㈠年齡性別籍貫等、

㈡曾受何種教育、有何專門學識或技能、

㈢被介紹者之經歷及現在職業、

㈣介紹人與被介紹者有何關係、

㈤曾否加入其他政治團體、

㈥平時好閱何種書報、

㈦平時對於本黨的態度

㈧能爲本黨及國家社會担任何種工作、

㈨介紹人對於被介紹者之觀察及批評、

㈩其他、

二、與被介紹人直接談話、詢其介紹人對於介紹書中所填各節是否確實及其他有關係之事項、

三、就被介紹者平時最近之本黨黨員、詳詢該被介紹者于志願書中所填各節、是否確實、及其他有關係之事項、

四、文字上之考查、

㈠對於有著作者、須審查其著作或命題、使作關於黨義方面之文字、

㈡對於加入其他政治團體者、得命其以書報告其加入之經過及其團內之內容性質及其活動情形、

五、酌用對黨員一般考核之要點、

關於實施考察應注意之點、

一、施行各種直接間接之考查時、須以友誼之訪問態度出之、如非事實之必要、不必表明用意、以免被查詢者、因疑懼而隱諱、

二、攷查所得之要點、應一一記錄以備呈報及考核、

三、談話時宜用詳明句語與和藹態度、使其盡情傾吐、

四、各種考查之結果及內容、除對上等黨部報告外、於必要時、應守秘密、

二、訓練時期之劃分與訓練工作之分配、

㈠時間

㈠預備黨員訓練之期限、暫定爲一年、其實施訓練之程序、略分爲四期、

㈡預備黨員經區分部執行委員之審查、與區黨部執行委員之核定、得按其明瞭黨義之程序、增減其上課訓練時間、

㈢原定之訓練時間完畢後、受訓練者、如尚未能取得正式黨員之資格時、應卽延長其訓練時間、

㈣在訓練時間、如無誠意接受訓練者、區分部執行委員會、得呈報上級黨部、取銷其入黨資格、

二、訓練工作

㈠上課　其課程分四期如左、

第一期、總理事畧、本黨史畧、本黨總章、三民主義、民權初步、

第二期、三民主義、本黨之組織與訓練、國民革命概況、本黨政綱與政策、

第三期、革命政府組織及其沿革、孫文學說、帝國主義侵畧中國史、

第四期、黨務工作須知、實業計劃概況、民衆運動宣傳方畧、國際形勢、

㈡講演

1●區分部爲預備黨員每月應加開講演會一次、指定該區分部黨員、或預備黨員担任講演、

2●區分部爲訓練預備黨員、得隨時加開特種演講、由區黨部訓練委員、或邀請其他人員担任之、

㈢討論問題

1●除上課外、每月得加開討論會、由訓練委員擬具討論題目、但須經過黨部訓練委員之核准、

2●討論問題之一切手續及應注意各點、得酌用區分部討論會之規定、

㈣閱讀書籍

1●、區黨部訓練委員、得參酌各該預備黨員訓練之成績、限期閱讀有關訓練課程之參考書籍、

2●、閱讀書籍各項手續、得酌用區分部訓練黨員實施綱領中、關於限期閱讀黨義書籍之規定

㈤工作實習

區分部或區黨部訓練委員、得指定受訓練之預備黨員、担任與本黨及人民有關之實際工作、（如七項運動救災防荒等）、各種訓練工作應注意之點、

1●預備黨員之訓練實施事宜、除由區黨部區分部訓練委員負專責外、得應事宜之需要、指定所屬黨員、分別担任之

2●上課時應注意左列各點、

1●區黨部對於預備黨員經上級黨部之核准、得按照其入黨之先後、明瞭黨義之程度、及教育程度等、分組施行上課訓練、但每組人數、須在十五人以上、五十人以下、

2●凡在教育界及政府機關、及人民團體服務人員、且深明黨義者、得免施上課訓練、（未完）

海外僑務兩會之職權

海外委員會屬于黨務　僑務委員會屬于行政

中央執監非常會議、自第三次會議通過組織海外委員會、并推定林森蕭佛成等爲該會委員後、卽飭令秘書處梁寒操起草海外委員會條例、查該項條例現仍在起草中、俟起草完竣、提出會議通過、始開始辦公、其職責係辦理海外黨務事宜、而僑務委員會、係辦理僑務一切事宜、屬于行政範圍、直轄國民政府之下、其人選待國務會議通過卽可發表云、

駐日總支部　代表昨抵省

參加討蔣工作

自兩廣揭竿討蔣、中央非常會議卽開會於廣州、以發號施令、海內外各級黨部爲參加討蔣起見、均紛紛派代表回國、表示擁護及請示方針、昨駐日總支部亦派有常務委員王一擎回國、經於十三日抵港、十四日晨到廣州、晉謁汪精衛先生及非常會議各委員云、

買屋告白

本堂憑中買受何劍飛吉屋全間在虎門太平東安橫街第四號定期六月廿五日交易如有華洋轇轕典按揭一切債務未清等情請卽與賣主理妥一經交易概與本堂無涉除標貼外特此聲明　永德堂啓

陳志堅　植寒梅　啓事

我倆以同站在國民黨的立場共努力於國民革命年來患難相顧志同道合經於五月十二日午刻在滬舉行結婚典禮由汪大律師思濟先生証婚嗣後安危與共益努力於前途凡諸同志親友謹此奉告

阿華田

飲阿華田　甯神康健

腦爲一身之主宰。倘有不適。週身皆受影响。心神更不安寧。身體虛弱者。終日工作。尤易患頭痛失眠等症。務要常飲環球著名之滋養品阿華田以培植之。則有充足之腦力及活潑精神。庶辦事可以勝利。至其味道之優異。製法之精良。則盡人皆知。無待贅言矣。

香港泰和洋行總經理　各大公司辦館均有代售

贈券

閱報諸君剪下此券附寄郵票廿分至香港皇后大道有利銀行屋宇內泰和洋行收卽奉贈阿華田一罐

戰後歐洲關稅政策　OTTAVIO DELLE-DONNE著　褚保時譯　布面精裝一冊二元

八大派人生哲學　姚璋著　二冊　二元

音樂和音樂家的故事　張鎭巽編　一冊　六角

教育小叢書　**家庭設計與鄉村教育**　周天冲著　一冊　二角

音樂叢刊　王光祈編著

歐洲音樂進化論	一冊	三角
西洋音樂與詩歌	一冊	五角
西洋音樂與戲劇	一冊	四角
德國國民學校與唱歌	一冊	六角
東西樂制之研究	一冊	八角
各國國歌詳述	一冊	五角
西洋樂器提要	一冊	九角
西洋製譜學提要	一冊	一元二角
東方民族之音樂	一冊	六角

德，甚至達到那須博士所謂理想的農村，這就是我們研究農村問題的意義。

第二節　農村問題發生之原因

中國素來是一個自給自足的老農業國，爲何現在弄到如此田地？其原因就是農民經濟破產，農村問題沒有解決之故。但農村問題究因何而發生，這是我們研究農村問題的先決條件，因此不能詳細探討之。

社會生活的式樣可從兩方面推敲，一方面是倫理的形式(Human Order)之專嚴，別方面是經濟的形式(Economic)之現實。倫理的形式之根底是關於人格上平等之事實，經濟的形式之內實是以經濟上之自由爲目標。兩者實際上缺乏調和，則問題隨之而生，農村問題之發生也不外乎此。農村問題之發生，則偏重於經濟方面，故欲知農村問題之發生的原因，則不能不從事研究農村經濟。

中國農村問題發生的原因，其比較重要者是：

㈠農民所有的耕地太少

農民有所謂食糧生產者的重要職能(to feed the world)故農民第一目的在乎生產，但生產之第一要件則爲土地，所以農民需要土地爲生產之源，但看我國十八省本部(東三省除外)農民每人平均只得耕地二畝四分四厘。(註十一)唐啓宇博士估計則爲五畝。(註十二)又據潘楚基先生估計則爲四畝。(註十三)平均每人得三畝八分，約四畝。究竟每一農民得三畝八分之土地能否足夠生活呢？我們現在暫不理外，現就英國米總斯頓氏的計算，歐美各國每一農民平均可得耕地是這樣：(註十四)英國農民每人得耕地二·六〇英畝，德國農民每人得耕地一·三〇至一·五〇英畝，丹麥農民每人得一·八二英畝，西班牙農民每人得耕地四·〇〇英畝。而一英畝約合中國六畝。各國中之農民最低限度的耕地爲一·三英畝，約合中國八畝，以與中國比較的二畝四分四厘，雖然中國的土地與氣候和各國不同，但畝數之差異相去太遠了！中國農民雖具有過人勞力，但受土地所得的量的限制，也沒奈何，在農業經營及農村經濟上安有不陷于窮境？

㈡農村人口太多

中國農村人口過多，耕地每方哩平均人口密度爲一一六五人，居世界第二。因謂耕地面積太少，故農民經濟無從發展，農民生活無法提高。但就人口的團聚計算起來，每村的人口還是太少，中國農村平均的大小，雖然沒有的確的統計，但是据楊開導博士之推測，總在二百戶左右。二百戶以上占一半，二百戶以下占一半，一百戶和不到一百戶的農村也還不少。(註十五)農村的人口團聚太少，農村經濟不能豐裕，所以對于農村一切的社會事業也難辦理，因此農村安得振興呢？

㈢農民缺乏金融機關

農民經濟之困難，在農業經營上自受莫大的阻碍，農民若需要資本，則除受高利貸者之殘酷的剝削外，無他法也。因農村中缺乏如信用合作社及農民銀行等之金融機關。而中國農村中之特有機關只有兩種，一爲常舖，一爲私人借貸而已。這種的畸形之金融機關，對于農民並沒有利益的，是極端的剝削的，所以農村中的農民只有愈形窮困，農村經濟更形崩潰呵！

㈣農民負担過重

農民耕地缺乏且無農業金融機關相助，則在農業經營上及生產生有極大的障阻，農業生產既不裕而農業經濟亦隨之而疲弊。在農村經濟崩潰當中，而政府對于農民所征收之賦稅，仍是有加無已。農民所繳納之田賦，至少也須占每畝總收入之百分之五，民國十五年廣西農民所納之田賦佔耕種費用百分之三十至四十，我們須知廣西當時賦稅比較輕的地方，他省就大不相同了。可知中國農民所負担之賦稅之過重。農民收益既少而負担之賦稅有增無已，農村經濟焉能進展呢？

㈤佃農增加

佃農是農業的勞働者，日出而作，日入而息，整天勞勤而僅得一飽，佃農之生活，簡直是非人的生活，是最不合人道的！我們須知中國的佃農日漸增加起來，眞令人作舌，佃農之增加多由自耕農及半自耕農淪落的。因農村經濟崩潰之故，自耕農及半自耕農耕，其

始雖有些少土地，但爲農村中特殊階級之剝削，從而淪爲佃農。民國七八年兩年自耕農與佃農的消長如下表：(註十六)

年度	自耕農	自耕兼佃農	佃農	合計
民七	三五%	二一%	二六%	一〇〇
民八	四九%	一九%	三二%	一〇〇

農村佃農增加定以爲中國農村經濟崩潰之鐵證！

㈥農民生活之不安

中國農民每人只得土地三畝八分，而其收益究有多少呢？一畝田每年平均只產得乾糧二百斤。(註十七)依照每個農民得田約四畝計之，則每人每年得乾糧八百斤左右，照城市的最高價值，每斤白米只值一毫錢左右，那麼八百斤的乾糧只值八十元，即每農民每年平均得八十元，若每農戶以五口計算(註十八)則每家每年平均總收入爲四百四十元，除去肥料，耕具，家畜飼料及種子等本錢平均約占總收入的十分之一(註十九)，約計四十元，故每年每一農家只淨得收益約四百元，每人每年只得七十餘元。至一畝田能產乾糧二百斤者，係指中等田兩年播種三次的平均計算，若在北方一年只能播種一次的高粱，收入也只得上列數目的十分之六七，由此可見中國的農家收益太少，農村的經濟不振，農民生活焉能提高？況農民又受天然支配，商賈仲買人所剝削，農業報酬漸減律所限制及國家之輕視與苛抽賦稅，所以農民經濟不裕，因此起農民生活之不安。農民爲農村之本，農民生活問題既不能解決，農村問題安有不發生之理呢？

農村中的景象既如是惡劣，農民雖死心從事耕種而所得結果——生活問題不能解決——如是，由是農家漸漸對於農業懷嫌惡之情，至是生所謂農民離村。(Landflucht)之現象農民離村日衆，耕地荒棄日增，農村經濟安有不崩潰之理呢？

總之，農村問題發生之原因爲農民窮乏，所以農村也隨之而窮困，農村窮困之根本原因可歸爲兩方面，一從經濟觀察則收益過少；二從財政方面觀察則爲負担過重，所以研究農村問題不得不注重農村經濟問題，但農村經濟問題則以收益增加之問題爲中心。農村收益問題實爲農村問題發生的一個重大因子也。

第三節　農村問題之範圍

我們研究農村問題，一定要明瞭農村問題之範圍，究竟什麽是應該研究的？什麽是不應該研究的？假如認識不清楚，那就無從着手研究，現就目前農村所發生之犖犖大者的問題分敘述之，將來農村中恐發生不知多少的問題，亦難斷也。

日人本庄榮太郎博士說農村問題之範圍如是：(註二十)

「狹義之農村問題的內容，可分別爲兩方面。一方面爲關于農業業務，別方面是關于農村生活，關于農業業務更可分之爲二，即關于農業上之制度者與農業技術者是。前者可謂爲最根本之問題是關于農業的本質的，研究以農業與工業商業對立時，農業果能否得與今日之資本主義經濟或營利主義經濟合而爲一的問題。凡百個的農村問題，結果實爲不過起于農業之本質之問題也。

(未完)

別

船兒已慢慢的移動了，
伊的倩影也漸漸的逝去了；
——伊的倩影那曾逝去呢，
不是深深的刻在我心的深處嗎？

S. P.

啓事一　本刊四，五兩個月稿費，業經聲明於本月五日起清結，但查近日來領稿費者爲數甚少，爲早日清理手續起見，務祈投稿諸君於本月二十日以前，每日下午六時至八時，携章到本社營業部領取爲荷！

副刊編輯部啓

啓事二　本刊蒙讀者愛護，踴躍投稿，以致新舊稿件，日積月累，爲數不尠，爲澈底整理起見，本擬於日間估定後，分別發表或退還，業經聲明日前啓事，但因一時限於篇幅，即有佳稿，苦難盡量登載。茲擬將不適條例及聲請退還之件依限退還外，餘概暫時保存，以備有篇幅時陸續還登，敬希諒鑒！

編者謹白

唐拾義
防癆久咳丸

見效特速
服後滿意
口含溶化
漸漸嚥下
藥陸到喉
痰消咳止
開藥界之新紀錄
患咳者之福音也

頂力生意
⊙注重公益　⊙普及平民
永泰正十字油、能愈萬病、功效驚人、久爲世人推許、每罇油足三錢半重、祗售價一毫、尤爲定價低廉、橫絕古今、年來萬物騰貴、何止十倍、凡百貨品、無不增價、惟本公司仍以公益爲重、權利爲輕、寧願頂力去做、仍照舊價一毫、藥好價廉、獨一無二、愛國人士、幸培植之、
永泰正十字油公司廣告
總行廣州一德中路

上海大東書局創設
法律函授學社招生
社長　汪翰章
秘書　李鉽芬
教授　董康　戴修瓚　錢樹聲　郭衛　梅鶴章　張志讓　陳霆銳　吳經熊　韋維清　李謨　石頴　汪翰章
教授程度……與普通大學及專科學校法律科相同
畢業以後……可應檢定及高等司法官律師等考試
學科完備　共有二十四種學科，俱由法學專家編成教本及講義，以供學員研究。
指導切實　徒讀良好教本，決難完全明瞭，本社特許學員質問，專家詳細指導。
學費低廉　一年畢業，學費大洋六十元，僅及普通法科學校學費旅費三十分之一。
……尚有分期付款及自由選修等全載簡章函索即寄……
入本社肄業。除能應付考試外。對於處置法律事件。亦可勝任愉快。
報名處：廣州永漢北路大東書局

健與健談
凡人腸胃旺盛而消化力自強精神抖擻而腦筋靈活者而人者不惟健啖而又健談蓋因胃口開而飯量增腦筋靈活而思想豐富可健啖與健談確有連帶之關係健啖可以壯身腦活方能健談也
樹皮丸　功能健腦固精添生智
補脾開胃通便腸潤試服三三天飲食激增思想發達大便有序夜眠酣睡誠健啖與健談壯身之珍品也
樹皮丸　每盒一元　每打十元
廣州總代理　老威普威大藥房
總發行所　上海五洲大藥房
各大藥房均有出售

老弱轉爲少壯　戒煙善法　致謝名醫　郭寬墀
僕少患烟癖口吸八錢每戒不成多次下痢腹痛遺精不可言狀因是每患骨痛等病今次得郭醫生把三十年老癮平安戒脫身體康健血氣大增衰老年齡特見返老還童之象辦事比食烟時加倍精神誠戒烟第一善法也謹將成績宣報
郭寬墀醫院在一德路三百五十四號樓上　戒烟說明書函索即寄
弟許碧記恭頌

郭寬墀醫生　花柳治療神聖　兒科
鄙人誤染花柳白濁纏起疳疔魚口便毒骨痛數月不愈幸得一德路郭寬墀醫生治理旬日告痊前月小兒患咳症初起傷風咳嗽發熱繼則面變藍紫色氣喘鼻子扇動脉微虛脫幸得郭醫生挽救安全謹登報以鳴謝
弟黎敬德偕男二蘇恭頌

現代青年

第七七期目錄
國際組合的線條及色素之象徵……鄧長虹
農村問題之意義(續)……翟克
別……8.1.

國際組合的線條及色素之象徵

鄧長虹

國際政治之新局面

一八六四年以前之所謂國際政治不過國家與國家相互間之一種外交關係而已，在此種國家外交之外雖然還有所謂國民外交，但都屬私人或團體之一種行動，用以補助或厚增政府之力量，以達到國家外交勝利爲目的的。直至一八六四年才有超越國家觀念的。橫斷式的國際產生，此種國際是聯合各國的同主義者，同階級者或有共同利害關係者，不依附政府的力量或簡直打破政府的障碍，以私人或團體的資格參加組成的。引項長鳴作第一次呼聲的當然要算在這提倡科學的社會主義的怪傑馬克斯努力鼓吹下所實現的一八六四年的無產階級政黨國際了，自此以後，繼續產生三個相類的國際，爲便於區別起見，遂名一八六四年的國際爲第一國際，而其他依次被稱爲第二，第二個半，第三國際了。同時勞働組合與農民及被壓迫民族的國際運動亦風起雲湧，應運而興。因爲各國際的壽命不同，態度各異，復有黃色勞働組合，赤色勞働組合，綠色農民國際之名稱及青色國際之擬稱，此外性質不同之國際聯盟及白里安擬組之歐洲聯邦，可稱爲白色國際現代特徵，於是乎些這國際組合的意義表現於線條色素間而趨於藝術化了。這些實在是開國際政治的新局面，影響於世界將來是非常重大的。下面分別闡明之。

無產階級政黨國際運動

無產政黨是無產階級中最覺悟和最精銳的部分組織起來指導全無產階級的政治鬥爭的機關，具有四種特徵：第一爲無產階級先鋒隊；第二爲無產階級的參謀部；第三爲一般勞働團體的組織引導者；第四爲無產階級的最高組織形態。

無產階級的政黨運動自從一八六四年萬國勞働者同盟（即第一國際）成立以來，至今既有六十餘年的歷史，中間經過無數的波折，用線條來分說，可以區爲第一國際，第二國際，第二個半國際與第三國際；用色素來象徵，則又可分爲雜色國際，黃色國際，淡紅色國際及赤色國際了??

第一國際……雜色國際(?)

第一國際之組織導源於一八六二年在倫敦舉行的萬國博覽會。因爲在這個會裡，法，德，比，英各國的勞働者得一個交換將來勞動者在國際活動意見之機會，以後不斷地互相討論國際團體實現的計劃，結果於一八六四年九月，英，法，德，比，意及波蘭等國的勞動者代表會集於倫敦，決定組織國際勞働者聯合會，（當時主席爲實驗哲學家皮士利）這便是後來第二國際成立後所追稱的第一國際了，第一國際的本部設在倫敦，支部分設歐洲各大都市，并選定英國的霍凡爾，法國的蒲魯東，意國的胡爾夫，德國的馬克斯等爲委員，後來還加入近代無政府主義創始者巴枯寧。

第一國際對於組織問題甚爲重視；一方面雖然容其所屬各國組織可以依舊存在，但他方面却要求其所屬的各種組織在一國內部必須統一起來，在這一點替後來無產階級的國際運動準備了狠好的基礎，但是因爲擠成的分子太過複雜，意志不能統一，不能不趨於分裂，最初胡爾夫因傾向於社會改革，與馬克斯不合，因而自動退出：蒲魯東與巴枯寧抱小資產階級的無政府主義，否認有最高權力的存在，與堅持科學的社會主義原則，確守無產階級立場，主張中央統一機關的馬克斯不斷地劇烈衝突，結果，巴枯寧因未列席於一八七二年海牙第五次大會而被除名，第一國際遂日就衰落，至一八七六年遂有撤廢的決議。

按第一國際首開國際政治的新局面，在五次大會的重要決議中以國際的規模訓練勞働階級，指出其解放運動的前途和任務，廣播科學的社會主義的種子於各國，一八七一年三月巴黎公社的活動實受其影嚮，勞働運動史上立有不可磨滅的功績，惜內部黨派複雜，意志不能統一，率由分裂而趨於夭拔，永爲後來國際的龜鑒，以線條表之，雖列爲第一，而在色素上似可稱爲雜色國際。（未完）

農村問題之意義（續）

翟克

中澤辨次郎博士說：「此處所謂農村問題，其意味不只農民問題與農業問題。農村不只是農民所棲居，從事農民以外之各種職業(無職業者有)亦有棲居，這等之人有共通的「村」之問題。在所謂農業特定之事業上的問題以外，生基調于「村」的各種問題，是在農村維持或發展之上，故指一切的社會關係及經濟關係而稱爲農村問題。我們所謂農村問題與一般漠然農業問題及農民問題一所混同之農村問題大有不同之意味。」（註六）

太田利一說：「所謂農村社會問題者，農村經濟問題也。」（註七）

美國農村社會學家爾賓(L.G.Galpin)說：「農村問題是一個從邊部生活進到現代生活的問題。」（註八）

特勞教授(Prof.C.Taylor)說：「農村問題只有一個問題，這個問題的一面是農村效率問題；這個問題他方面是農村幸福問題。」（註九）

我國楊開導博士說：「農村問題決不是農業問題。農村問題是拿人作主體，人和人關係作主體；農業問題是拿農業生產作主體，生產技術和經濟作主體。農村問題和農民問題不同了。」（註十）

以上是各專門家對於農村問題的解釋，他們的見地各有不同，我們不能篤信某一個見地，一定要歸納研究之，才可以得到農村問題之意義，現將上面所列各論歸納而分爲數點：

1. 農村問題是研究怎樣使農村達到爲理想的農村之問題。
2. 農村問題是研究農村的經濟問題，即怎樣使到農村振興及怎樣救濟現在農村疲弊的問題。
3. 農村問題是研究農民生活問題即是怎樣使到農民生活向上。(Better Farn life)
4. 農村問題是研究農村的生產効率問題，即怎樣使農業技術之改良。(Better Farm Practice)
5. 農村問題是研究農村的農業經營問題，即怎樣使農業經營之改善(Better farm business)
6. 農村問題是研究 農村中一切 社會的關係 及經濟的關係之問題。

這樣，我們對於農村問題之概念也可以清楚了。

農村問題雖然是十分繁雜，但農村問題之中心，則皆偏重於經濟方面，什麼農業經營之改善，農民生活之向上，農業技術之改良，農村救濟及振興等，都逃不去經濟之範圍。至如那須博士所提農村問題是文明的問題，其論調雖超越一切，但深究之，也逃不去經濟之範圍。由此可見農村問題之重心也是農村經濟問題，若農村經濟能解決則農村中多數之問題當然迎刃而解。若農村經濟崩潰則農村中一切事宜也自然地隨之而破產，于國家經濟上及政治上受重大之打擊。所以我們研究農村問題終點，則必須確定農村之振興政策，但農村之振興政策，不單是經濟一方面而其他政治上及社會上亦當必要注意，而農村振興的目的就是使農村沒有疲弊，農民沒有困

天佐堂向持商業道德，統辦人參鹿茸，珍貨鐵價，誠實無欺，久已名馳中外，創製人參膏，扶元固氣，效驗非常。

十九年度各大學入學試題　中學生雜誌社編　實價每册銀貳角
本編彙輯國內著名大學——如中央中山北京清華南開浙江安徽武漢同濟同德復旦暨南等十餘大學之十九年度秋季入學考試各科試驗題目專供預備投考大學者參考之用原定附入十六期中學生雜誌以需要者僅限於高中畢業學生故特另刊單行袖珍精本極便檢閱
開明書店發行

中學生　六月特大號
夏丏尊 章錫琛 葉聖陶 顧均正 合編
要目
歷史學習的途徑與工具……周予同
世界史的學習與社會學……劉叔琴
世界歷史上的重要年代……金仲華
第五次討論 怎樣利用 我們的暑假期……九篇
西北的地理環境與 探檢生活……賀昌羣
我的中學生時代(四篇)……丏尊等
舊話……子愷
關於職業……默之
進路與出路……樊仲雲
中篇小說 三人行……茅盾
藝術的意味……孫福熙
行爲「合理化」……覺敷
讀詞偶得……平伯
觸電……S.S.T.
美術講話 新圖畫材料……黃涵秋
第六次文藝競賽 關於考試……十二篇
從麵包說到物質的種類……顧均正
化學戰爭用的藥劑……孫君立
作文講話 論成篇……尤墨君
人何以不能插翅而飛……乘仁
長篇小說 湯姆莎耶……月祺
一目繁不備載一
特別啓事 從本年起將原有勸學獎金章程修正改爲勸學貸金本年可貸出一千四百元詳細辦法備載前號本誌中務請讀者諸君注意
本期特價三角六分(郵費四分)預定全年十册一元八角國內郵費在內國外另加郵費八角五分
預定處 上海四馬路 北平楊梅竹斜街 廣州惠愛東路濟陽鼓樓北 開明書店(各大書坊均可預定)

上海開明書店股份有限公司添招股本公告
本公司茲經本屆股東會議決添招股本十萬元老股每股一百元新股每股一百另一元自即日起開收股款以六月底爲限限內足額隨時停收印有詳細辦法請向本公司函索即寄
收款處上海東百老滙路仁興里本公司總務處或四馬路本公司發行所
(廣州收股款處本市惠愛中路敝分店)

十日旬刊
第廿四期要目
團結(十日一評)……沛然
研究自然科學的書籍及設備……宜文
「一人第一個個爭先」……瑞錯
世界漫談六則……紫式
廣州的「黃色新聞」……金易
南國之強(隨筆)……憲
宿舍中四種生活(學校生活)……逵會
游於湘江之湄(學校生活)……W S
升學高中還是服務社會(問題討論)……劍潭問
如何打破現代中國學生的公子習慣(問題討論)……海嶽同
每份銅元五枚定閱半年本市六角市外七角
各學校各書店均有代售
總發行及通訊處 廣州市財廳前 神州國光社

昨日水球聯賽情形
九對零中華勝嶺灰　四對一嶺紅克中大

東山粵秀體育會舉行全市水球聯賽、第一次循環賽經已結束、昨(十四)日在東山會場舉行第二次循環賽開始、第一場中華對嶺南灰隊、第二場中大對嶺南紅隊、兩場激戰極劇、一般球迷觀戰者甚衆、茲將兩場戰況錄下、

中華勝嶺灰　第一場十二時開賽、球証員梁君則、中華嶺灰各據一方、戰笛一聲、開始搶球、浪花四濺、球忽高忽低、中華實力雄厚、終勝一籌、惟嶺灰自開賽以來、未逢敵手、但抵禦中華則頗爲吃力、上半局完畢、中華射入五球、休息後、易位開賽、中華翻波逐浪、每先人一着、嶺灰竭力堅守、混戰甚烈、岸上球迷、看至表演最精彩之處、即鼓掌助威、戰至終局、中華再射入四球、結果九對零中華大勝、

嶺紅克中大　第二場繼續開賽、嶺紅對中大、球証員仍爲梁君則、戰笛一聲、球在水面、翻上翻下、嶺紅聯絡甚佳、擲球準繩、開賽未幾、嶺紅陳其松、先勝一球、移球正中開賽、嶺紅徐亨游泳迅速、故首先得球擲與陳其松、舉手一拋、又勝一球、旋由陳其松再勝第三球、上半局已完、調換方位、擲球迅速、嶺紅終佔優勝、無何、黃耀權又擲入一球、中大鼓其餘勇、冀圖打破光蛋、由馬元亘打入一球、奪還一分、下半局亦完、結果四對一嶺紅勝、

梅芳籃球隊　昨日受挫于女師
十八對十三女師獲勝　今日則與省女中週旋

香港梅芳女子籃球隊、自入寇廣州、本市各女校籃球隊聞訊、紛紛勵兵秣馬、迎頭痛擊、抵步之初、即推市一中與之交鋒、詎梅芳隊果然利害、竟以五十一對十三大敗市一中隊、梅芳隊獲勝、正耀武揚威之際、却激動執本市女子籃球牛耳之女師隊、遂於昨(十四)日在女師球場作友誼比賽、開戰之始、梅芳隊頗爲兇悍、尤以左鋒楊渭濱、右鋒羅月好利害無比、矯若游龍、捷如飛燕、退進交接、敏若猿猴、而於擲籃之術、更稱準確、從無虛發、女師初頗引以爲懼、然女師隊究乃勁旅、各球員久涉沙場、身經百戰者、遂取以柔制剛政策、迨梅芳隊氣焰稍落、女師鍾汝靈、坐鎮中軍、策應前後、陣勢大振、許桂卿、周秀娟、二將堅守營房、可無後顧之憂、故吳蕭兩鋒、大肆活潑、殺得雙方人疲馬乏、汗流如瀋、結果梅芳隊不敵、漸漸崩潰、女師鍾汝靈、更乘勢蹂躪、採取遠射、結果遂十八對十三之比、梅芳受挫於女師、聞該隊定今日(星期一)下午二時、約省女一中隊週旋、查女一中隊平日對于籃球技術、極有訓練、且爲本市女子球隊後起之秀、

黨義演講競賽　昨日頒發獎品情形
高中第一名南中曾廣斌　初中第一名市師楊利强

市教育會黨義演講競賽會、昨十四日上午十時、在教育會禮堂舉行頒發獎品、到會者市黨部林松年、及各評判委員、與來賓等極衆、由史元濟主席、恭讀總理遺囑、行禮如儀、宣佈頒獎、計

高中組　第一名南中曾廣斌、得獎最多、銀鼎一座、另綢旗一枝、紅緞橫額鏡架一個、第二名女師阮俠清、銀杯一座、綢旗一枝、橫鏡架一個、第三名市師黃大鏘、銀杯一座、旗一枝、第四名市師盧廣文、第五名省女中梁鈞陶、第六名省女中翟賜影、第七名南中麥樹榮、第八名市一中王榮輝、均得獎銀器一座、

初中組　第一名市師楊利强、銀鼎一座、旗二枝、橫鏡架一個、第二名市保劉慕賢、銀杯一座、旗乙面、第三名女師方咸初銀杯一座、旗一枝、第四名市一中成鐵璇、第五名培正伍任、第六名市一中陳耀堃、第七名省二中甄漢光、第八名省女中李蘇英、均得獎銀器一座、

小學組　第一名市七四小、陳允莊、銀杯一座、旗乙面、橫鏡架一面、第二名市五四小何劍興、銀杯一座、旗一面、第三名女師附小汪紱祚、銀盾一座、旗一面、第四名市四六小陳永銘、第五名市師附小張任翔、第六名南中劉可榮、第七名市六十一小馮子英、第八名市廿二小王慧菊、均得獎銀器一座云、

梅芳女校　籃球隊旗開得勝(續)
昨日首次戰勝市一中　以五十一對十三克敵
試看今日戰女師又如何？

烈日當中　雌兒苦戰　到笛鳴笛、擲仙定位、梅芳據北、市一中鎮南、俄而球高半空、兩隊球員開始接觸、各逞本能、各顯各威風、梅芳隊使出拐子進法、步步逼來、而市一中取法五人聯防、處處截擊、奈梅芳傳遞有方、加以兩鋒藝術精嫻、經三次近射、惜欠準確、歷二分之久、尚未命中、

妙手空空　首開紀錄　人影幢幢、酣戰良久、梅芳隊左衞林杏玉、忽截獲一球、傳至前鋒、兩鋒互爲傳遞、市一中兩衞截擊稍怠、卒爲右鋒羅月好得球一躍、妙手空空、落點極佳、遂首開紀錄、時掌聲如雷、四週齊賀、

謝葵娣單刀欠準繩　繼之羅月好奮勇前進、又連中數球、及後司時者鳴笛、一局告終、稍息再戰、市一中隊大奮精神、屢屢反攻、左衞謝葵娣、每得一球、必長驅直進、取以單刀破關之法、惟球運不佳、屢欠準繩、全不命中、

前場告終　梅芳先勝　時兩方極力猛攻、市一中前鋒屢爲梅芳兩衞余秀英林杏玉所挫、而梅芳兩鋒來勢甚猛、羅月好楊渭濱兩將果然了得、謝葵娣一籌莫展、瞠乎命中、頭場梅芳卒以二十五對十一先勝、

後場兩局　險吃光蛋　頭場終後、休息五分鐘、兩隊再行接戰、市一中隊雖鼓餘勇、無法攻下、屢爲敵方所克、作滾地葫蘆、而梅芳隊愈戰愈勇、守攻極爲聯絡、以至市一中無一球命中、只有一罰球而已、及後時間已至、稍息繼戰四局、第四局初開、兩隊球員、因後半場休息時犯出場之弊、各罰一球、市一中命中、而梅芳弗能、後繼戰、梅芳羅月好大顯威風、連中五球、而市一中、卒無一命中、倘非得一罰球、幾吃光蛋矣、終以二十六對二梅芳再勝、全場結果、五十一對十三、市一中大敗、

籃球友誼賽
賢思敗銀星

賢思分局籃球隊、昨爲觀摩球技起見、特於昨(十四)下午三時、與銀星籃球隊作友誼之賽於賢思球場、球証金標、一聲銀笛、即行混戰、查銀星隊乃本市素負盛名勁旅、而賢思則爲後起之秀、一則慣戰之馬、一則初生之犢、故戰鬥非常劇烈、銀星左鋒伍廷鎰對於射球、最爲擅長、不論側擊遠射、無不馬到成功、奈欠於聯絡、戰不數合、散漫不結、弱點一現、即爲敵所覷、加以賢思隊各健兒、均身軀宏偉、大有(如牛咁大隻)之概、故銀星隊愈戰愈形不支、賢思劉志德、伍世安在此混戰亂時中、立功最偉、結果以六十三對二十七賢思隊獲勝、

市校運動會昨日頒獎
由林雲陔代表頒發

市校第四次運動大會、經於昨十四日上午九時半、在廣東省教育會禮堂舉行頒獎典禮、是日赴會者、有正會長林雲陔代表楊偉業、副會長陸幼剛代表區聲白、市黨部代表林松年、暨該會各部部長史元濟等十餘人、各校運動員及各校員生到場觀禮者二千餘人、情形甚爲踴躍、由正會長代表楊偉業主席、何鑑泉司儀、行禮如儀、即由主席宣佈開會理由、繼由副會長代表區聲白、市民訓會代表林松年訓話、(訓詞從畧)評判部長程岳思報告成績種類、及分配獎品情形、隨即將各種獎品頒發、由正會長代表楊偉業親自發給與各運動員、查此次運動成績、男女團體總錦標、均爲市立師範、男個人總錦標爲市師張啓鈞、女個人總錦標爲三十九小張潔瓊、其餘市一中、市美、職工、二中、五十一小、二十四小、七十小、五十八小、孤兒院、四十五小、二小、一小、四十一小、二十一小、三十三小、徽柔等校、成績均甚優異、綜計此次成績最多者、中學方面爲市師、小學方面爲三十九小云、

昨日游泳比賽情形
男子第一名李琪　女子冠軍譚秀珍

廣州水上體育會舉辦之十週游泳比賽會、定每星期日舉行一次、第一週業經舉行完竣、昨(十四)日舉行第二週、是日蒞會參觀者、甚爲擠擁、衣香鬢影、盛極一時、比賽項目、爲男子一百咪自由式比賽、女子一百咪自由式比賽、下午二時半開始、首爲男子一百咪自由式比賽、由梁佚生發令、評判方福生、當令發後、李琪其勢迅速如矢、餘亦鼓浪前進、互相競爭、岸上觀衆、掌聲雷動、助振軍威、李琪先觸決勝點、比賽結果、第一名李琪、一分二十五秒、第二名王秀山、一分二十九秒又五分一、第三名吳多泰、男子賽後、繼續爲女子一百咪自由式比賽、仍由梁佚生發令、譚秀珍先聲奪人、李漸、郭德祐啣尾窮追、形勢至爲緊張、李漸鼓其餘勇、看看將趕過譚秀珍之前、惟已達決勝點、比賽結果、第九一名譚秀珍、一分四十秒、第二名李漸、一分五十三秒、第三名郭德祐、是日男女百咪自由式比賽、均不能打破第三次水上運動會紀錄云、

中大校長許崇清　今晨舉行就職典禮
學生會提出七項希望

新任中山大學校長許崇清、定于今日(十五)上午十一時、在中大禮堂舉行宣誓就職典禮、昨已請中央非常會議派員監誓、國府委員訓話、及請各機關學校到場觀禮、昨日中大禮堂、已從事布置、懸掛黨國旗、週番旗、及陳列生花盆景、甚爲莊雅、查該校學生會改組籌備委員會　昨已發出爲新校長就職宣言、除表示歡迎外、并提出七項最低限度的希望如下、㈠減免學雜等費、㈡急速建築宿舍、㈢學生要參加校務會議、㈣改良教授待遇、㈤本科同學免除軍事訓練、㈥改良校醫處并修改優待學生留醫條例、㈦解放圖書館增加臨時圖書購置費、㈧體育要一般化、

中華有聲電影院
預告十八日起開始放映

璇宮艷史的 賭城豔史

珍妮麥唐娜 主演
男主角 積巴齊南
導演怪傑 呂必治 大傑作

是期畧增券價　欲免擠擁　還請火速定座

AN ERNST LUBITSCH PRODUCTION
"MONTE CARLO"
WITH
JEANETTE MacDONALD
A Paramount Picture

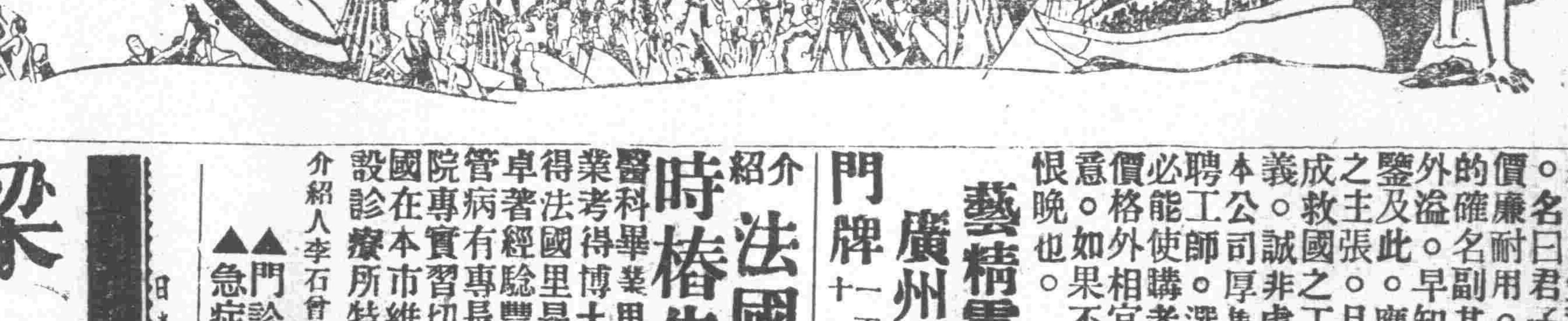

永安電版

梁廣濟
心胃氣痛丸
主治肝胃不和、胃脘當心而痛、嘔吐酸纖等症、詳細說明、函索即寄
總發行廣州市桨欄路四十九號四約廠　廣州市豆欄東街廿一號
日光版

介紹 法國醫學博士蔡時椿先生

蔡時椿先生留歐十載、在法國里昂大學醫科畢業、里昂衞生學院及法醫學院畢業、考得博士學位、在未得學位之前、曾考得法國里昂市醫院助醫任職三載、成績卓著、經驗豐富、尤以外科割症婦科及尿管病有專長、得學位後、又入巴黎醫研究院專實習切割術及病理解剖學、現已回國、在本市維新南路一百四十四號三樓設診療所、特爲介紹、使病者知所問津

介紹人 李石曾 蔡元培 朱家驊 戴傳賢 陳銘樞 陳濟棠 陳策 鄧元冲 杜益謙

▲門診上午八點至十二點
▲急症出診隨請隨到

唯一救國主義

處此列强競爭時代。人人皆知。非救國不足以圖存。而不知救國在于工業。今日人人又知救國在于工業矣。而不知工業在于藝精。故藝精是唯一救國主義。本主人洞悉上列原因。歷考中外工業。研究有得。尤以織造線笠衫等品爲藝更精。貨分兩種。名曰君子牌。大夫牌。質品美良。價廉耐用。本廠號曰藝精織造公司。的確名副其實也。近日同胞共嘆利權外溢。早知振興土貨爲宜。本主人有鑒及此。應時勢之需求。以貫澈同胞之主張。且以振興中國之工業。而完成救國。工作。故藝精是唯一救國主義。誠非虛言。本公司厚集資本。購置新式電機。特聘工師。選用上等材料。新出織品。必能使購者滿意。今日新張伊始。取價格外相宜。發行零沽。任從諸君雅意。如果不信。請到參觀。方知相見恨晚也。

藝精電機織造廠主人謹啓
廣州市光復南路(即打銅街)門牌一百六十一號
自動電話一二三九零號

廣州民國日報

中華民國二十年六月十五日　　星期一…第四張…第一版

社會常識

世無金窟。有之在勤山勞水之間

名詞淺釋　『絕對』和『相對』　（亞廊）

我們常常聽見人家說。『這道理是絕對不錯的。』『美醜的標準都是相對的。』究竟這『絕對』和『相對』是什麼意思呢。所謂『絕對』。就是『唯一』『無可並比』的意思。如果我們說這道理是絕對不錯的。這是說這道理是唯一的道理。沒有別的道理可以和牠並比。可以推翻牠。換句話說。牠就是世間的眞理。無可疑難。也不必疑難。『相對』的意思恰恰和此相反。『相對』是『互相對待比較』的意思。要能夠『互相對待比較』的意思。要能夠『互相對待比較』。必不能『唯一』。一定要有好幾件。然後纔有比較之可言。例如美醜的標準本來沒有絕對的。無論那個都不敢講一定要如何纔算作醜。所以有美有醜。原是由許多東西中比較出來的。乙花和丙花比。乙花勝似丙花。我們就說乙花美些。丙花醜些。但是如果再拿出一朶甲花來。比乙花更好看。那末我們又要說甲花美些。乙花醜些。這樣看來。乙花先前和丙花比的時候是大家認爲美的。後來和甲花相比。却爲大家認作醜的。可見什麼叫做美。什麼叫做醜。都是比較出來的。那裏有一定的標準呢。因此我們就名這種要對待比較的標準爲相對標準。

世界上的道理和標準。有的是絕對的。也有的是相對的。並不一律。譬如我們算術教科書上的二加二等於四。這是絕對的道理。絲毫不會改變的。無論你在英國的倫敦做這問算題。在中國的廣州做這問算題。所得的結果都是一樣的。都是等於四。決不會在英國等於六。在中國等於四的。但是有的道理和標準有不同了。譬如道德觀念就常常是相對的而非絕對的。南洋地方有一個小島上土人。每當父母年老的時候。就要請他們爬樹。待他倒爬到樹頂上之後。就召齊一家兒孫。用力搖這株樹。把爬在樹頂上高年的父母搖墮下來。他們這樣結果。年老父母的性命。反認爲很有道德的孝道。但是在文明人看來。不免要罵他們一聲畜生。這可見世界上的道德不道德。決沒有唯一的標準。都是相對比較出來的。

※　※　※

眉毛有何作用？　景桐

這個問題很值得我們討論的。假使我們沒有眉毛。那麼我們的顏面。不是變成很難看的樣子嗎。或者說。『眉毛是顏面的裝飾品』但是我們沒有了眉毛。顏面上呈現難看的樣子。倒不打緊。可是額上的汗。就很容易流到眼裏去了。若是有了眉毛。就可以把額上流下的汗阻住。使牠緩緩的由旁邊流下。不致侵入眼睛。

□魚類何以多是尖長

魚類的形狀。種種不同。可是大同小異的地方。都是頭尖而體長——雖不能說全是這樣。但大多數的魚是差不多的。這種形狀在物理學上叫做『尖劈』。『尖劈』的功用在能省力。原來魚是生活在水裏的。一定要有『尖劈』形的身體。才能在水中自由往來。游泳雖在急進急退時。非常省力而不致發生阻碍。至於那些不成『尖劈』形的魚類，雖然也很多。但這一類的魚。生活的狀態和平常不同。大概是常靜伏水底而不常運動的。

彈棋比賽法（三）　易劍泉著

有時因對方隊員不敷十一人。或中間缺去人數時。則此方須減去本隊人數以相遷就。使與對方之數恰對。或於事前約定之。六人一隊七人一隊均無不可也。

▽團體比賽法

團體比賽兩方隊員固應精神緊張。而同來參觀者亦應熱烈鼓掌。以鼓舞其進前。助長其勇氣。名曰助陣。其他觀衆亦如之。余曾作第一二兩次比賽試驗。覺此種情狀。實有不期而然者。每一局終。或中間出奇制勝。互顯身手時。則歡呼吶喊。在所常有。可見彈棋比賽。爲學校團體最興奮之一種運動。而其興趣尤不亞於蹴球。且其事亦輕而易擧也。

比賽場所應用圓形式。觀衆之座位遞高。使前列不碍後列者之視線。有如馬戲場然。惟平常學校團體不易有此設備。則亦可就平地行之。或設於石階之下。

彈棋所取之姿勢。已於彈棋圖說中言之。彈時必使身體平正。儀態端肅。雙足拼攏。精神貫注。步武勻整。不必躁急。此與觀瞻固有關係。且亦非此不易命中。若偏僂作勢。或伸後足。或俯前身。或進退急迫步驟凌亂。此皆爲彈棋之大病。於團體比賽中。更屬有失觀瞻。雖不必效揖讓而升下而飲之繁文。而直旋中規覆旋中矩。則爲必具之條件也。

今日潮水長退時刻
七時初長　十時半極長
十二時半初退　三時極退

測電紙的製法

測電紙是用以測驗電池的陽極或陰極的。因爲電池的陰陽兩極很容易混亂。很難以辨別。而接線時又非明白陰陽兩極不可。所以測電紙在接電的人很有用的。現在有一種極新穎的製造測電紙的方法。是用一百詩詩（CalioCertim. t ra簡書之爲（C.C.）。故譯造詩詩）的火酒。加少許非鈉而非林Phenolphthalein再加十格蘭姆的食鹽。混成液體。用白紙浸入。候乾。就成測電紙了。那時。只消把紙與清水沾濕、接觸電池的陰極。紙便成紅色。那不變紅色的電池極。便是陽極。如果把這紙放在交流電的任何一線上。那便兩線都惹出紅色來。因爲交流電的陰陽極。是時時刻刻互相交迭的變換的。（仲哲）

思想和思潮　△慰▷

思潮是比較有一種普遍性時代性。思想則不一定。我們可以說。一種思想若範圍擴大。勢力澎漲。使一個時代的一部分人士都信仰牠。提倡牠。便成爲思潮。不過思潮二字。也有數種意義不同。例如一個學生想着運動的快樂。這也是一種思想。哲學家的玄想。也是一種思想。商人想着如何賺錢。也是一種思想。所以要討論這個問題。應該先確定你所謂的思想是那一種。

醫事衛生問答

□問　臀部生瘡　馮健祺

鄙人年十八歲。于去年六月左右。屁股忽生一瘡。曾用藥膏敷治之。數日即行痊愈。詎數日復生一瘡於其左右。連續而生。至今不絕。且較前尤爲利害。一瘡未愈。即復生一瘡於其傍。每瘡面積約一方寸。紅色而痛。行坐不便。不知有何方法及藥品可治斷尾。祈有以教我。

□答　黃慰民

足下係患臀部癤腫之膿。宜將各癤腫徹底醫理。及排除淨盡。行適當運動。並注意清潔。檢查全身有無其他皮膚病。糖尿病。內服砒素劑（亞細亞丸）或注射亦合。

日之遠近怎樣呢？　這是我們應有的常識　（生羊零）

某君攜着兩個兒子來觀日。他這樣的向他的兒子問『日和我們以那一個時候爲最近。你們知不知道呢。』大兒答道『知的。早晚最近。因爲我放紙鳶的時候。線愈是長而紙鳶愈是小。所以我們眼之觀物。近是大而遠是小的。今我在正午望日。祇不過像碟子一樣大罷了。可是在早晚來望他。他就很像車輪的一般大。所以我便說早晚近了』。小的兒子說。『不對了。曝日之熱。像是圍爐一般。我們圍着爐的時候。就覺得狠熱。漸離遠一些。而熱是漸減一些的。晨早曝於日下。不是不熱。不過愈是近午。而熱愈是利害。至午而極。逾午則又漸減。以至於夜。便和朝早一樣了。由此我們可以知道日與我們的距離。是午近而朝夕遠了』。

某君斷着說。『午近而朝夕遠。你說得對了。但你是證得不着。地球距日凡三萬萬幾里。而地球東西之徑凡二萬六千幾里。朝夕則又加以地之半徑一萬三千幾里。故午近。但是地之半徑。較諸日地相距之遠。居二萬幾分之一。此其熱度之差異。尙爲吾體所能毫乎。故曝日而熱有增損。不是關乎遠近的原故』。

小的兒子問。『什麼原故呢。』某君說。『假如現在有爐於此。以手覆爐上。去爐一尺。熱是怎樣呢。又再以手置於爐旁。相去亦一尺。那熱。就和爐上差得很遠。因爲熱的增損。又有直射旁射的區別。而不必盡關乎遠近的。』

大的兒子問。『朝夕遠而午近。那何以又會朝夕望日比之午大呢。』某君說。『你沒有望過紙鳶麼。使一人執之遠行。離吾目五尺許。其大若干。乃又以五丈之線放之空中。則其形頓小。非復前者離目五丈許之狀矣。因爲平視和仰視。目力是不同的。且平視之物。有他物來做比較。所以每每見得到大。仰視則空中沒有甚麼比較。所以覺得他小。以不同地位之物而論遠近。不能徒恃目力之所見而遽定他的大小的』。

閱者諸君。你們看了他們三父子的對話之後。日之遠近怎麼樣。想你們已經明白了吧。

中國人請吸中國煙

美麗牌

有美皆備　無麗不臻

中國華成煙公司出品

何森製版（寫西25.8.20.）

民智書局

現代市政大綱　楊朝傑著　定價大洋四角

作者研究市政有年。本書對於世界各重要國家現行之市制。爲系統之敘述。全書共分八章。第一章至第六章將英法美德意及日本等國現行市制分別縷述。並加以批評。末章專討論我國現行市制。全書言簡意賅。對於現代市制之重要內容。已明白說出。實爲國人研究市政者最完善之參攷。

懸崖菊栽培法　許公武著　定價大洋二角

懸崖菊爲日本之一種名菊。栽法巧妙。姿態別致。許公武先生特考究其栽培方法。著成本書。對於懸崖菊之人工栽植法。說明至詳。有愛菊癖者宜人手一冊。

出版預告

議會制度論（日本美濃部達吉著）
最近世界實業通志（Lippincott著）
▲在印刷中▼
現代美國政府（James Bryce著）
▲不日出版▼

民國法規集刊　第十八集　現已出版　定價大洋一元二角

讀書運動

上海崑崙書店
上海黎明書局
上海泰東書局
廣州泰山書店

聯合大廉價

（一）上列四家書籍一律八折
（二）其他各家購滿一元贈實洋書券毫洋一角
（三）訂閱全年萬人雜誌只收大洋一元五角
（四）一次購足十元另贈萬人雜誌半價優待券一紙

六月廿五日止

中央公園前十號　泰山書店

萬人雜誌第二卷第四五期合刊出版了！並有『招募特約讀者五千人辦法』，幸祈讀者注意！

趣，不曾理會到，近代劇的夢，怕也不曾想到過，這個時候，我們能承認鎮江有戲劇嗎？眞正有戲劇生命的時代，我們應該毫無疑義的說：在楓葉蘆花的十七年之秋，才眞是値得我們紀念的一個年頭呢。

假使認鎮江的劇運，從那一年開展了她的新生命，那我們總不會忘記，不會否認「江蘇民衆劇社」是開始做了我們的領導者的。從給我們新生命的「民衆」，劇藝復興的「人生」，以至現在的「省會」我們把他算作是鎮江劇運的三個時期，大約還不離吧。

然而我們翻開過去鎮江的劇運史，變着指頭數一數，經過了這三個時期，—這三個不能算短的時期，整個的劇運，一次又一次，是不是有特殊的演進！一回又一回，是不是有更新的變化呢，？就劇社說：固然是因爲有一次的消沉，便是受一次的打擊，二次的產生，便要圖二次基礎的樹立，於是就得重打鑼鼓再開場，於是便永遠保守着初期的典型，於是就不能希望他隨着時代由遞嬗而演進，然而我們知道劇團是以演員爲中心的，可是我們再一個個的數過來，演員又是怎樣呢？從民衆到人生到現在，雖然每次社員人數，都在五十人以上，然而能站到最前線上來的，有多少呢？不過永遠是這幾個演員吧，然而就僅有的這幾位，也好似永遠的跟着劇社一次一次的重頭來起，技術！修養上，永遠是保守着初期的典型，很少地方使我們意識到有什麽進步，可是時代却一天天的在推進。

這並不是苛評，完全從事實可以看到的。不過我們假使要求研究：劇社爲什麽容易消沉？演員爲什麽沒有進步？那麽我們就會感慨於鎮江劇運之不易！環境的惡劣，同情太少，以及演員的不忠實於「劇」和「社」，不想到技術的修養，沒有機會去訓練，這都是劇社難持久演員難進步的主因；因爲想到這幾點，我便想到來寫這篇東西；我不敢在這裏面加進不負責的批評，也不敢有絲毫教訓的意味，祇是想把這三種時期的劇運經過，忠實的寫出來，或者可以在這裏面，尋到些三個時期的優劣點來，讓我們緊捉住過去的失敗，來追求此後的成功，我想還不是怎樣無意義的事吧。

二，劇運啓蒙期的江蘇民衆劇社

在省府遷來以後，鎮江是一躍而爲江蘇省會了，因爲人口的增加，連帶應運而生的添了幾家落子館，這就是說：一班人已看到我們正需要娛樂，來調劑這枯燥生活了，然而我們枯燥的生活是得到了灌漑了嗎？苦悶的青年是加倍的苦悶了！

這決不是偶然的事，這是機會，這是環境的造成，民衆劇社的產生，基於上面所說的需要，固然是一種原因，而最大的關係，便是那時候戲劇人才的薈萃，和戲劇愛好者之熱烈，於是江蘇民衆劇社，使在黨的領導之下，很順利的產生，而且有很迅速的進展。

葛建時同志說：「……民衆劇社就是想把久被特殊階級佔法的戲劇，再奪回給大多數的民衆讓他們去享受。」又說「民衆所需要底娛樂應該是正當的，向上的，而不該是無聊的，墮落的，」因此，担着給這種正當的，向上的娛樂於民衆的責任者，不是游藝場，不是什麽「舞台」和「世界」，而是政府，我們都承認好的戲劇，是好的娛樂，然而我們的政府幾曾注意着這個的呢。江蘇民衆劇社因江蘇省黨部宣傳部之提携而成立，實爲政府方面提倡戲劇之一種新的記錄。現在開始他的第一次公演了，他的將來，他的希望，誰還能夠料得定呢？最後，我們的社員底突增，和各社員底勤勞努力，這種精神底表現，實預兆着我們的新劇運動成功的象徵。」

李作人同志說：「……現在南國社的左明等幾位同志來了，我們希望從他身上，能帶一些較好的禮物，賜予在沙漠裏跋涉的旅侶；用熱水來燃燒戲劇的，煥發一種光明的異彩！」

從這兩位的呼聲中，可以想像到在那時候鎮江戲劇空氣的緊張，和我們戰士的熱血的澎沸。

那時候領導着我們起來幹的，有左明，陳征鴻，閻折梧一些戲劇先進；加入我們戰線的同志，也踴躍得使人與奮得了不得，所以在開成立大會以後，便決定公演和劇本。

國內的戲劇消息

唐凡

●上海復旦劇社公演說謊者

上海復旦大學學生所組織之復旦劇社，自去年舉行第十次公演「西哈諾」後，即積極籌備上演朱端鈞改譯之英國亨利瓊斯原著「說謊者」，該劇現已于本年六月一日先在該校體育館公演，復於五六兩日來滬借夏令配克電影院公演，聞該劇佈景，乃由蔣汝室君設計，按照最新立體派圖象繪製，演員有唐玄凡君吳叓文君等，導演爲朱端鈞君云。

●戲劇運動周刊停刊

馬彥祥氏編輯之戲劇運動周刊（附在南京中央日報）已出至十期，惟馬氏近因身體的原故，對于以後的該刊不能繼續負責，至其所作的轟動一時的「洪深論」已應上海光華書局之約，將從新在讀書月刊上發表。

●江蘇鎭江民衆教育館舉行話劇公演

江蘇省立鎭江民衆教育館在四月末舉行識字運動宣傳週，並由該館附設省會劇社聯合無錫教育學院劇社，首都民衆劇社，鎭江中學劇社公演話劇，一連三天，公演劇目有

人的買賣	谷劍塵編	省會劇社
看誰需要誰	採薇編	省會劇社
一片愛國心	熊佛西作	省教育學院
風信之死	趙光濤作	首都民衆劇社
一致	田漢作	省會劇社
乞丐與國王		鎭中劇社
垃圾桶	田漢作	鎭中劇社
顫慄	田漢作	首都與省會劇社合演
壓迫	丁西林作	省會劇社
強盜		省會劇社

此外省會劇社復在「蘇報」上出版戲劇周刊，現已出至二十期。

本市的戲劇消息

唐凡

●本所第一劇團消息

本所第一劇團，自于六月四日起至十四日止在省教育會舉行大公演後，擬於最短期間內，出發各地遊行演劇，聞第一期計劃爲先到香港，公演約五天，劇目爲「茶花女」，「有家室的人」，「屏風後」，「國粹」，「買賣」，「皮格馬林」，「白茶」，「父歸」等，惟出發日期公演地點各項，尙未正式確定，現正派人赴港計劃接洽磋商云，

●夏娃與蘋果

Glyn Hughes所作之獨幕喜劇「夏娃與蘋果」，自經胡春冰翻譯在戲劇集誌二卷五期上發表後，各地劇團爭相排演，廣州方面，最先排練此劇者爲本所編纂股職員，原擬在上月本所舉行之文藝同樂會中表演，惟後因事忙不果，現聞本市某數學校團體，不約而同地排演此劇，據所知有：執信學校，中大附小職員等團體。

●美華中學演劇

本市美華中學，爲籌款添設圖書館事，定於本月十三晚，上演中國創作劇「死之勝利」公演地點在長堤基督教青年會。

●夏葛醫科學院上演歐那尼

夏葛醫科學院一九三二年級及藥劑一九三一年級同學，定於六月十六日下午六時半在該校舉行級夕典禮，並同時上演法國浪漫派主帥于果氏之名劇歐那尼。

●市一中劇團將成立

市一中劇團組織已久，並公演多次，惟尙未舉行正式成立典禮，現聞該團擬于本月底正式成立，同舉行正式對外公演云。

今年四月 新增輯 法政學社出版

黨政軍法公務員必備

現行六法法令全書

內容

上海法政學社出版之「現行六法法令全書」在民國元年首先印行由廣益書局發售政法軍學各界人人歡迎有極佳之榮譽今二十年度新版已出完善美備非時下胡亂雜湊成書者可比

六法 已公佈者。截至最近。均已輯入。如憲法法等。未頒行者。以適宜之材料代之。○新增 自從設五院增各部後。一切法令。愈新愈多。爲舊時所無者。一律輯入。○分類 按照國府公布之法律或條例等等

法令 ○分爲官制官規等十六類。採入無遺。○廢止 由國府命令廢止之法令。概不錄入。以免淆混○有效 舊時所有法令經國府宣示。暫准援用者。亦都分類列入。○新頒 現行有之各項法令及新頒之法令。與最近新頒者。均已按類輯入無遺。○便利 各項法令。分類極詳。且加子目。既有公佈之月日字號。又註卷數頁數。欲查何條。一翻即得。毫不煩難非常便利。

○全部精裝六巨册

▲定價大洋七元▼

▲特價大洋四元二角▼

特價：五百部

廣州永漢北路 廣益書局發行

法政問答叢書之一

我國民法自將商法總則合併後。內容增加。關係複雜。本書依次撰述。計分五編。卽總則。債編。物權。親屬。繼承。總則爲債編物權親屬繼承四編共同適用之法則。關係甚重要。本書於其要點。詳加搜剔。問答甚爲簡明。俾閱者一目瞭然。併入民法中之商事規定。多列於債編之中。故債編尤爲複雜。本書分節設問。逐項作答。較他編更爲詳盡。俾閱者易於了解。物權關於權利之得喪變更及行使。與社會問題土地問題關係甚切。於本書原理及適用上均予以詳盡之闡明。閱者不徒明適用。並藉知其原理。親屬繼承於社會家庭間之關係甚切。自新法制定公布後。對於向來習慣打破之處甚多。本書悉本新法詳爲指出。庶免閱者忽略。

▼民法

總則問答……一册……六角

債編問答……一册……一元

物權問答……一册……六角

親屬繼承問答……一册……四角

上海法學編譯社出版

會文堂新記書局經售

上海北新書局出版

世界文學史叢書

俄國文學史 韓侍桁譯 實價一元八角

法國文學史 徐霞村編 實價一元

日本文學史 謝六逸著 實價一元二角

英國文學史 林惠元著 實價一元八角

中國文學史 鄭賓于著 實價一元三角

（廣州分局永漢北路一七八號）

杭州 都錦生的絲織風景

●用于送禮是高尚●

●用于裝璜是雅緻●

◀絲織品之一▶

駐粵總行 永漢北路一〇四號

美術樣本 函索附郵花十五分

推銷國貨出口之唯一機關

華僑實業月刊 六月一日出版

預約定閱處 永漢北 廣州圖書消費合作社發行

戲劇週刊
第九十五期
廣東戲劇研究所編輯

本期目次

戲劇講座：劇本作法之部
動機推動(二)……胡春冰講　童澤恩記
戲劇論文
高爾基的戲劇論和他的夜店(完)……菲莪譯
鎮江劇運的三個時期(轉載)……尹百
國內的戲劇消息……唐凡
上海復旦劇社公演說議者
戲劇運動周刊停刊
江蘇鎮江民衆教育館公演話劇
本市的戲劇消息……唐凡

動機推動(Motivation)

胡春冰講　童澤恩記

Malvinsky對於劇本的組成曾下了一個代數公式：

A十B十C十d十.十f十g十h十……=x……Play

A項是代表基本情緒。B項是代表擬人法。C項便是代表動機推動

Motivation這個字的字源是Motive(動機)而Motivat便是予以推動的意思，故Motivation多數人多主張譯爲動機推動或動機推進。

一齣劇先有了基本情緒，然後加以擬人法，復次便是將原有的題旨予以動機使之推進，所以Motivation在劇本內是行爲的原動力，是人物行動的出發點。牠所佔的地位，有全劇之三分二。

(一)方法

歌德論戲劇時曾說及動機推動有五種：

A前進的　(一帆風順的)例如「茶花女」是前進着茶花女愛的犧牲的進程，「有家室的人」是前進着皮有德由高興到失望的進程。

B退後的(顧而之他的，將正面的線埋伏着)例如挪拉，其初是暴露等到危機快到有了林度夫人去解圍，而且又談到其他的事，舊小說內，如「兒女英雄傳」內多用此法。

C延緩的　(快中突慢的)情節急轉直下，如杜法爾造成了「茶花女」的犧牲，可是到第四幕時一場鬥爭埋伏着而又故意的延緩着，直到第五幕的前半幕時，還是依然遲緩着的。

D回顧的　近代劇的作法很多，此種逆轉的典型，尤其是易卜生的名劇爲最顯著的例，此法與前進的正成一對照，大抵歷史劇前進的居多而迴顧法則要從離故事的焦點不遠起，例敘從前。野鴨的第一幕，不是戲劇的本身要這樣做的，而是爲要追述過去的，將已往的故事展開出來，烘托出來。

E預料的。此法最爲有力，而且是最合乎因果律的。如易卜生的「羣鬼」一劇，其基本情緒是恐怖，增塌「Crucicle」是遺傳，「傀儡家庭」中蘭克醫生是心腹，是用來反襯着挪拉之愛郝爾塢之深的一面的，他有遺傳，有恐怖，在劇中的這些故意穿插的情節，在他本身是預料的，而在劇中則爲退後的，也可以說是故意緩延的，又如梅特林克的「嬙泰琪兒之死」之情節，也是預料的，再如鄧遜尼之「阿傑門王」內的柴勃和亞傑門王之談話，預言家的預言，都是預料的。

此五法中ADE項是基本法則、BC是爲增加劇的力量而補助的。

二

高爾基的戲劇論和他的「夜店」

B. H. Cearlc作　菲莪譯

「夜店」與其說是我們平日所說的「戲劇」，毋寧作爲幾幅人生上的畫圖看待。它的「情節」－卽是，一個有開頭有中心有結局的，完整的故事－－是很簡短的，而且實際上沒有衝突底外界的或物質的要素：這只包含着幾椿不相銜接的偶事。作者的宗旨是要描繪幾種人格，顯示出他們的志趣，表明出他們的思想。他創造一種Situation(情節)只是當做背景，當做一組織而已。

(1)如其是一個精敏的戲劇專家來處理「夜店」中的材料，無疑的，他要把Kostoloy的被害放在後面，作爲頂點(Climax)；並能用技術順序的來握讀者的情感。但是「夜店」的形式並不是這樣的，因爲他是一種達到目的的工具。高爾基，在前面說過，是忽畧技巧的，他覺得一切藝術的規則都是空虛的，和作者實驗物全相隔膜的東西。他的話當然很對。眞的，像「夜店」那樣的作品如果要應用規則，那便是桎梏了。

(2)第一幕的(Exposition)(序說)是不重要的，因爲每個人物的已往歷史在後面自有他們自己的聯繫會來說明。

(3)全劇的Development(進展)很少，其實也沒有東西可以進展。從序說的末了至頂點之間的那段大都都是對白。直到Kostoloy的被害才出現一事件偶事，幾乎隔了五十頁。

(4)在通常的作品裏頂點往往放在末尾第二幕的末端的。但高爾基在這裏却丟開這些成規不理，一味依從他那自然的藝術的衝動。因此「夜店」的頂點眞實是活躍的，動情的，尤其那沂乎閉幕的一剎那是多末精思佳構啊！

(5)在劇的末了，高爾基只指示兩點：謀害的結果和Luka對於其他人物的影響。第一點不必論，第二點我覺得留下了一種適合的，洒現的結局。自然，Luka的影響有好處，也有壞處。

(6)Luka是全劇出色的人物；從技巧上說，但是代表和別個人相反的人物的，但是他的樂觀，主禮，也就使其餘人物的不幸顯得更悲慘了，看他對於人生的意義和目的底哲學式的疑問，可以知道他是十足「俄羅斯」式的。正格涅夫的羅亭(Rudin)他也是專發議論的空談家，然而這也就是他失敗的原因。

(7)高爾基在審判官(Judge)英文本的序文上說：每部劇的人物應該離開作者的熱情，依照他們的個性和社會環境去動作；應該依照他們自己的命運底暗示，不應該由作者武斷的代造一個別的命運。依着他們內心的刺激，他們必須要創出悲劇的或喜劇的穿插和偶事，來引導全劇的程序；自然，一定是要和他們的性情，志趣和情感相吻合的。從頭到尾，作者必須扮做一個主人，邀集想像中的賓客在一堂宴會，但是無論這一個賓客在道德上或是物體上怎麼樣的磨難了別個，主人始終不得去過問，最後，這才是他的事業－－冷靜的把他們全體動作的情狀描繪出來。」

這是多令人崇服的宏論啊！但高爾基，一個有熱情的人類，知道作者是不能扮飾「主人」的。他再說：「實際上，我知道在全歐洲文學界上沒有一部依据這種理論寫成的戲劇，便是我自己，也不曾寫出來呢。」

讀者，那末請你看去，在「夜店」裏可以找到作者希圖扮飾「主人」的那種努力底痕跡嗎？

譯者附記　「夜店」已由許德佑君譯出，將在大東書局出版。

(完)

鎮江劇運的三個時期

——從「民衆」『人生』到「省會」

尹百(轉載)

一，交代明白

鎮江的戲劇運動，在過去－在十七年以前－似乎可以爽快的說：「簡直沒有」。什麼叫戲劇，甚麼叫戲劇運動；你說牠是愛美也好，說牠是非愛美的也好；說牠是戲，還有點勉強；說牠化裝演講，或是雙簧都有點像，燈光化裝，甚麼也談不到，不要說近代劇的情

四邑人注意

本公司爲我四邑梓里來往省城安全起見不惜鉅資製造最新式全身藥水鋼板電船「台山新會」二艘行走省城三埠此船堅固快捷由省城至三埠、小時便可到步既不畏水雷轟炸又不畏鎗炮襲擊且配置無線電探海燈機關鎗自衛船上裝置如電風扇電燈冷熱水喉等無不盡善盡美其招呼週到船脚低廉尤爲別輪所不及敢誇爲行旅之最安全最快捷最經濟者准期六月底開行各界諸君幸祈留意

中國輪船航業有限公司啓　六月五日

高價收買本市舖屋

啓者敝公司創辦以來歷時四載其目的務求投資置業之利便增進本市建設之繁華荷各界人士惠顧紛紛營業蒸蒸日益進展信用亦益昭著茲爲酬各界人士惠顧之雅意及擴充營業起見特願高價收買本市舖屋吉地直點不但惟須在本市公安各分局所地點之範圍內價在三萬元以下者方合格凡一切曾經發展及未經發展之舖屋吉地增加利益如有物業出讓敝公司得善價者請來接洽引看議價可也對於一切買賣訪問如不成交均嚴守秘密絕不令與碍惠顧諸君之體面也

活特物業經營公司謹啓
地址廣州市西濠口嘉南堂西樓

合德銀行

總行　廣州市長堤八十四號
分行　江門　香港　上海　梧州

本銀行資本總額壹百萬元專營銀行一切業務利息優厚辦法完善交收敏捷地點適中如蒙惠顧無任歡迎

存款利息
三箇月五釐半　六箇月五釐半
九箇月六釐　一年期六釐半
來往弍釐　儲蓄伍釐

增設五元崇儉儲蓄會
月儲五元之少數期滿可得壹仟元之整金
年儲伍拾捌元之少數期滿可得壹仟元之整金
一次儲四百壹拾柒元之數期滿可得壹仟元之整金
各種詳細章程函索卽奉
本行自動電話一一三三四六　一二一四一歸

血毒惡癬救星

世無不治之症患無對症之良藥耳

威臣血毒聖藥

卽爲血毒惡癬惡疾對症治本之唯一創製良劑是藥乃威臣大醫生發明經屢次臨症實驗確有根本掃滅血毒惡癬惡菌之特效凡血毒惡癬惡疾發生之面耳紅熱肌膚痕癢虫行蟻走眉毛易脫甚至肌肉痲痺遂現紅斑皮面浮腫等狀皆能澈底掃滅永無後患兼能根治花柳傳染惡疾誠破天荒血毒惡癬惡疾根本治療創製良劑亦患斯疾者之唯一救星也

每盒九元　內有詳細說明單

代售處　十八甫活倫藥房　普威藥房　永漢北老威藥房　十七甫仁壽藥房　泰安藥房　十三行安樂長堤活倫藥房　先施公司　大新公司　各埠各大藥房

總經理廣州太平南路八十六號保羅藥行

矮克發快片

Agfa

界所影相宜常備之乾片其妙用處如下
(1)感光快捷
(2)光線玲瓏
(3)黑白分明
(4)片質耐用
(5)價錢相宜

總代理光復南路裕祥染料店　一二〇一一

恭頌

五天愈白濁

一德西路仁濟街口對面美國醫學博士饒日章醫師。專以最新方法根治各種白濁。近又創用高週波透熱電療。可將致濁淋菌頃刻殺死。功效尤速。余患濁甚苦。他醫百治罔效。幸經此最靈醫法五日即得全愈。愈後並經証明斷根。因特鳴謝。伍耀亭敬頌

大學教授德國醫學博士

黃慰民醫師　醫術高明

德國醫學博士黃慰民醫師爲當今眼科大家幾無人不知然博士對於內外各科亦均有深奧之學識豐富之經驗尤以肺癆哮喘熱症消化不良及兒科等症實有獨到之處凡經診治無不藥到回春敝友何君多年肺癆經博士完全治愈乃介紹內子往診內子患哮喘多年百醫束手經博士妙術不期月而奏全効至今並不復發又小兒輩發熱咳嗽吐瀉等症往往此斷彼繼殊疊惱人幸博士悉心醫治使鄙人合家康寧皆博士之賜也特登報鳴謝並爲介紹博士診例門診僅收一元醫藥檢驗手術各費從廉核計實打破高抬診費的惡例　陳先源恭頌

醫務所　惠愛中路一七五號二樓電話一一三五三

西醫　張雲天

針射　血毒　淋濁　診斷　麻瘋

清濁止痛　二三瓶愈　小瓶五角

白濁丸水

胡漢民　鄒魯　范石生　李福林　楊庶堪　鄒敏初　鄧彥華　李承翼　程潛　陳樹人　陳銘樞　林森　李文範　徐紹楨　陳章甫　題

自動電話壹三三八壹號

張雲天博士歷任各校院醫席學識經驗久著時名大國手也

洗身藥珠

雙妹老嘜

用此藥珠洗身
所有皮膚瘡癬
疥癩濕毒熱痱
等均能痊愈落
後通體爽快爲
夏天衛生要物

廣生行

自動電話一〇一四五零

各埠均有　各大行店　出售

遠近馳名　風行中外

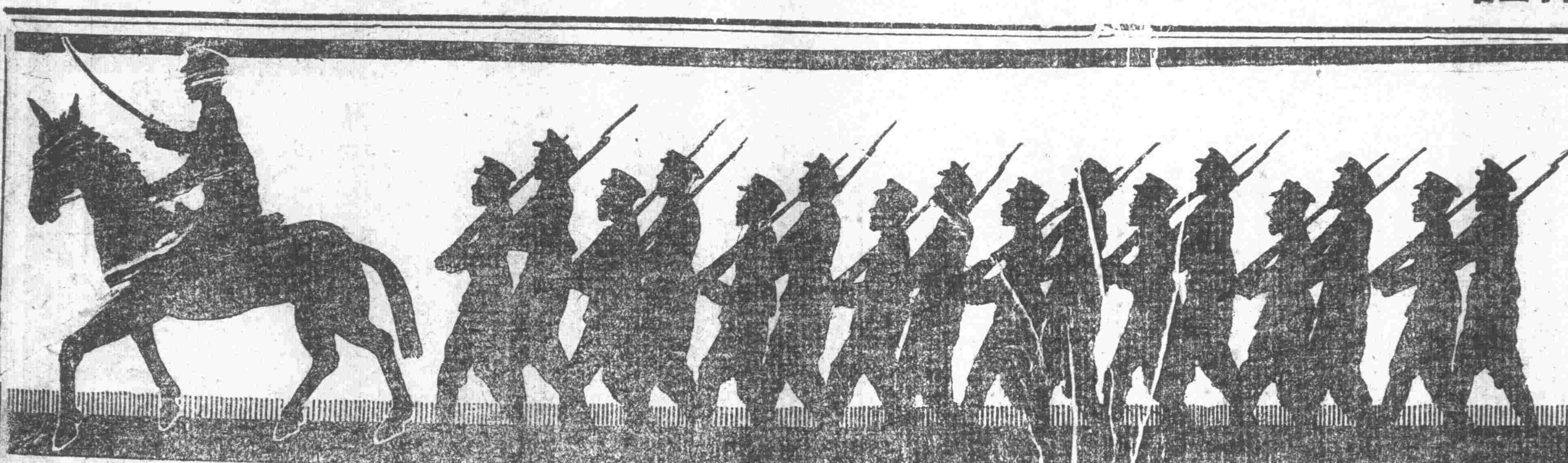

烈日當空。。遠行百里。。勞倦甚矣請備天良堂人參膏除倦生津。振奮精神。

▲船期廣告▼（自動電話壹式式叁號）

美國 大來輪船公司 美國郵船公司

本公司有堅固快捷輪船多艘來往中美各埠茲爲利便遊客起見自大加改良後凡有貴客搭本公司各總統頭等船位如欲沿途上岸遊玩隨便上岸其船票隨時轉搭本公司各總統亦可通用 貴客光顧幸祈留意[illegible]

△往上海神戶橫濱檀香山舊金山羅省巴拿媽愚利士杜步亞灣拿紐約波士頓並轉駁西印度南美洲中美洲及花旗內地等埠船期列下

△贊臣總統　星期二日　五月初八日開行　國後每隔兩星期遞星期二開行

△往上海神戶橫濱城多利舍路咸水埠轉駁加拿大內地及波士頓紐約美國內地亞灣拿千里達占美架及西印度各口岸等埠船期列下

△嗜化臣總統　星期日　四月廿九日開行　國後每隔兩星期遞星期六開行

△往歐洲及美國各埠道經小呂宋星架波庇巖歌士頓紐約亞灣拿等埠各船船期列下

△門羅總統　星期日　四月廿九日開行

本公司在沙基路四號二樓 頭等船票可由本寫字樓 大來輪船公司謹啓

(多仔歌)

鷄公仔、尾灣灣。老來無仔實在艱難。任你雖有家財千百萬、無人承奉幾咁虛閒。算你用錢買幾個番來都唔得盞。唔同己姓絕不相關。睇見人地兒女成羣、就珠淚泛泛。哭到眼紅眼綠、都爲有仔抱擔。你終日係咁發愁、亦都無法可辦。聽我良言桂勸咯、有仔亦不爲難。我聞得人地話梁謙益精武丸坤健丸、中外馳名、個個都將佢讚。食左就多生兒女、不怕孤單。有的話婆到幾十個姿侍咁多、都未曾生過一隻蛋。都親梁謙益一樽坤健丸、就生倒仔女成班。個陣越生越多、怕又憂無米飯。成羣大隊、可保你笑逐開顏。

買一送一

精武丸坤健丸買二送一限送至新曆六月十五止過期不送勿失機會

梁謙益堂徵歌欲看章程請來索閱

梁謙益堂在佛山昇平路廣州太平南路香港大道西

血毒癬福音

獅標 殺菌血毒葯片

獅標血毒葯片乃德國名醫賴迪氏發明屢次實驗無論血毒頑癬惡癬見有痕癢紅癍面熱耳紅皮肉浮腫虫行蟻咬毛髮易脫等狀花柳瘡疔各種毒症及皮膚瘡癩均掃滅無遺

大瓶七元 小瓶四元

十八甫普威 永漢北老威 十三行安樂 大新公司 先施公司 十七甫仁壽 一德路任永雄醫所代售

獅標 草咳藥片

打破古今難治的久咳肺癆症有根本搜滅頑痰革咳的功能

每瓶壹員

代售 十八甫仁壽 十八甫普威 永漢北老威 大新公司 十三行安樂 一德路任永雄醫所

全心老牌五分鐘見效之退熱頭刺散 每包毛

癬癩皮膚水

立愈頑癬疥癩濕毒痕痳胎毒血毒水蝨鹹粒皮膚各症

特長 無色素 無惡臭 無痛苦 無爛肉 無復發

廣州一德路 香港大道西 歐子全 始創

牌子最老功效最好

安之電版

歐家全

萬試萬靈

存心濟世

濟古水

買一送一

即救霍乱抽筋疴嘔肚痛若種痧症心腹絞痛中風中痰不省人事時行瘟疫一切水瀉急症一切痛症 每瓶一毫

日期 由國歷五月十七號起至九月十一號止 右埠代理同時減贈

外科割症 花柳針射 專家

譚大同

應用最新學理—治療奇難雜症

▲內外全科 ▲精醫花柳 ▲割症特長

保無痛苦—保無危險—限日全愈

維新南路門牌一七七

自動電話一零五零零

大同醫院

恭頌 易恒和堂馳名恒和丸 妙藥如神

鄙人謝麗玉別字燕喜四十八歲高要蓮塘鄉人僑居香港荷李活道小販營生不幸沾染惡癬奇症初起面如油塗又似蛛網四肢痲痺延醫療治誤作梅毒血毒打針病加益烈慘不堪言幸獲省港廣西夜輪晏樓譚祥兄介紹廣州市光雅里新街恒和堂馳名恒和丸施治果然妙藥如神今獲全愈病根盡拔感再生之德終世難忘特泐斯言以誌妙藥而表謝悃 謝麗玉拜頌

專…割…包…皮

專門生殖器病花柳白濁婦科白帶久已著名限日痊愈倘曾服過各家丸藥打過清濁解毒針而不愈者本醫師可以負責治愈幷備各種壯陽補腎針婦女久不孕育針其效甚著

▲醫務所廣州太平南路（電話壹三壹〇四）

最可靠 最老手

割時絕無痛苦 割後行動如常

歡迎學界到割如帶襟章或有證明書者特別廉價優待

許修五醫生

幸非瘋毒

余宿娼後卽覺皮膚虫行蟻走眉脫心驚肉跳及百日面紅耳熱手足發現紅點四肢痲痺誤延庸醫診治指爲瘋疾每欲自殺幸得往太平北路二五七號皮膚花柳病所蒙 任振華大醫師檢驗斷非瘋疾除用根本新法療治痊愈恩同再造特此鳴謝 順德郭球頌

皮膚花柳病所

皮膚花柳專家 任振華醫師 主任日本大學德國特效新藥新式電療器具用最新療法專醫白濁白帶指疔橫痃骨痛血毒惡癬限日斷根

白濁針 捉毒針 骨痛針 橫痃針 爛瘡針 頸癧針 血毒針 皮膚針 補腎針 痲瘋血毒檢驗的確

所址太平北路（二五七號）

肺病早期診斷及治療

僕患久咳瘦弱纏綿數載常有胸部作痛痰中帶之每遇傷風尤爲辛苦經中西醫生及各醫院屢醫無效日與茶爐藥灶爲伍生趣毫無幾欲自殺後得產科師梁保生談及唐太平大醫師家學淵源研究有素且設備儀器最多對於肺病診斷治療最有經驗等語因卽往下九甫求診唐太平大醫師治療用X光照肺認爲早期肺病尚易救治用新法服藥打針三天大見功效再診治十餘次咳嗽胸痛完全消失且體重加增十四磅之多誠醫中聖手也特登報恭頌俾患肺病者知所早期診斷早期治療切勿遷延自悞爲要 西濠口合盛號梁光恭頌

內兒科專家 何卓群

精醫胃腸肺癆傳染循環器暨經期不調等病及一切針射治療

介紹人 歐陽駒 黃季陸 蒲良柱 許崇清 蕭冠英 傅益之 范其務 饒芙裳 鄒殿邦 全啟 陳延炆 趙靜山

文明西路二〇四號 電話一三三五九

何卓群醫院

噯喲拿和平濟眾水來

和平濟眾水

治症與人同 功效出人衆

粵行廣州長堤海珠前 自動電話一〇六三二

粵廠廣州泰康路迴龍橋 自動電話一〇六三三

港廠兼發行香港西環書直街

廣州善工製版

人參真補丸

肥佬拿起往日的照片來便道不像不像

呵我五明白了因爲服了天存堂的人參真補丸體魄日漸強健肌肉日漸豐滿所不像者就是這个原因

天存堂

參茸莊

每樽一員 每打十元

廣州市槳欄街門牌廿四号

自動電話一零六零三 電報掛号沙西壹三壹

◎◎◎◎◎天源堂錢君公敏精辨人參◎◎◎◎◎

（奉天省王慶泰德參茸行王桐閣題）

人參之功用實陰陽血氣並補。世人但言補氣者非也。張仲景爲醫中之聖。或用以補氣。如大煩渴大汗出症。主以白虎加人參湯是也。或用以補血。如利止亡血症。主以四逆加人參湯是也。此皆著在傷寒論中。炳然有據。且參之功用。又不止此。神農本草經云。安精神。定魂魄。正驚悸。夫精神魂魄意乃五臟之神。人參能安之定之。而驚悸可止。其功用更神矣。人稟二氣五行之精以生。故配天地而稱三才。以其能參贊天地也。人參賦形。與人無異。其賦性亦與人無異。故於人身無所不補。所患選擇未得其當耳。天地之元氣。發於東則爲陽。藏於北則爲陰。可知東北乃陰陽交會之地。人參產於長白山等處。最得天地陰陽之正。錢君公敏。年年親赴其地。擇之精而選之正。及所製之人參精人參膏。故其功效比他家爲長。鄙人述人參之功用。尤欲世之購參者。知所適從。特於錢君贊賞不置者以此。

天源堂常年法律顧問許穀生大律師事務所泰康路廻龍下街九號

自動電話一二四九七